盛京時報

丙寅陰曆五月初三日
大正十五年六月十二日
中日紀元祝大典休刊一

◎本報價目◎ 每張銅幣八枚 每月現大洋八角
▲外埠連郵價目 每月現大洋九角五分 半年現大洋五圓五角 全年現大洋拾圓
▲告白刊資 一行五號字十五字 一日一刊資現大洋一角 長期另議

發行人 宮川貫作
編輯人 菊池貞二
印刷人 石原庄太郎
發行所 盛京時報社
長春支社 哈爾濱支社 大連支社 盛京時報支社

代論

感言 （白水）

▲今年北京怕沒有端陽節

▲是月也債台高築人食南風

顏閣必能成立。各閣員已紛紛就職矣。惟財政總長顧少川君。因籌款未有眉目。各報雖紛傳其即將就職。以吾人觀察所得。恐此等傳說均係揣測之辭。因他部總長。雖怕節關索薪。然在節前自不妨空手先到衙門。人有叩其如何發薪者。總長可將責任。推在財政當局身上。答以等待財政總長設法。彼自有法可想。諸君可以放心。云云。若財政總長自身。亦貿然隨衆上台。則紛紛向彼索款者。外有各軍閥。內有各衙門索薪人員。試問彼一人如何應付得了。且節關距今祇有數日。無論如何籌措。在勢均赶不及。吾人今即假定顧少川爲籌款能手。京內各銀行。亦極肯幫忙。而自今日起。搜羅抵押品。開出用款清單。定出借款數目等事。已須三五日之工夫。再與各銀行數次接洽。與安格聯往返懇求。與交民巷各公使再三情商。使團或須開數次之會議。始能允准。此等工夫及時間。至少亦須一禮拜。纔能大體決定。然後調集現款。然後再開閣議。然後再定支配清單。然後開出一張一張之支票。其手續亦須三數日。如此統算。即作一樂觀豫想。勢非十天以上。不能如願。而舊歷即月。偏偏又是小建。世間又無夸父其人。無法把太陽驅逐。較遠使日子展長一些。則顧少川節前上台。總是徒勞想像之事矣。

然則北京今年。怕無所謂什麼端陽節矣。公等依官爲生。渴想衙門發給薪俸者。其結果怕只有南風可吃。請從速自行打算較債之法可也。幸勿『顧』此失彼。祇可隨個不『顧』矣。

將以何禱 （弓）

天愈不雨。人心愈慌。而人心所以愈慌之故。不在天之不雨。在糧價之愈漲。金融之愈紊耳。夫天之不雨。其責在天。非人力所能强致。至於糧食金融。又不能責之於天。而人力有可爲者。今若置人力於不顧。凡百利益。皆祈之於天公。亦誣乎其爲天公矣。且吾人平日有何功德。曾蒙天公嘉許乎。又有何等心術。足以對越天帝而無慚乎。吾人平日迄無敬天之心。法天之行。廉恥道喪。殘忍刻毒。害生之倫。殘殺同胞。滔滔今之世。有一事足以對天公乎。一旦欲祈天。抹殺一切得乎。以吾愚見。與其以何事干天怒者。當以何事解天怒耳。無論何人。均須洗心滌慮。軍人兵士。尤須大事懺悔。從此再不殘害同胞。握財政大權者。須亟設法使金錢與糧食。流佈於街市。以安人心。富貴有錢之家。勿再買現洋金票。寧以所藏之現錢。出十分一。以濟市面。奸商錢鬼。勿再圖利摘挹。只知有己。不知有國。以上所列。皆與大局有關之人。亦國家地方興衰之所係之衆。至於愚民。則毫無關係。若吾輩窮書生。以筆墨爲生活者。既無資力以救世。惟自誓以公德有益之言論。貢於世人而已。如此行之。天樂而民悅。有不風調雨順者乎。終日呆跪。不破慳囊。不作公德。不盡人事。欲以一跪邀天寵。欺天乎。欺人乎。吾願所有在旱天下之一切人民官吏。當知所以自返矣。

▲勘誤 昨日短評「彼此輝映」題下第二段第四行『自』字上脫『足』字合亟更正

孫傳芳對時局之態度

確守五省門羅主義

京訊云。在張吳合作聲中。孫傳芳對於時局問題。從未發表意見。此次楊文愷居然來京就職。某記者因楊夙充孫之代表。特於昨日訪楊於王佐胡同私宅。藉探一切。茲述楊之表示如下。

本人此來。純是完成顏閣。并未代表孫馨帥任何項職務。馨帥與玉帥合作。自以玉帥之主張爲主張。故吳張合作。馨帥當然。贊同至於時局問題。祇要吳張意見一致。馨帥個人。決無成見。將來吳張蒞京。對於政治軍事各項。必要一番重要會議。馨帥如有參加會議之必要時。縱自身不能北上。亦必派代表出席。云此外又談及內閣問題。皆官場門面之談。茲畧之。

又云五省聯軍總司令部機要處長萬鴻圖。奉總司令孫傳芳之命。隨同農長楊文愷北來。視察北方情形。業於日前抵京。某記者昨訪晤萬氏。茲撮錄談話大要如下。

本人此次北來。係御孫總司令之命。來京視察北方情勢。蒙以吳張二氏行將會面。其結果必甚重要。本人亦將以會面眞實情形。向孫總司令報告。一俟事畢。便即回寗總部。照舊供職。孫總司令現惟一意整理五省內部。舉凡軍政民政財政各項。悉謀整頓改革。即以蘇省而言。蘇省庫歷年積虧。已達三千萬元。孫總司令特定分年攤償之辦法。預期明年以後。積虧可減少五百萬。記者詢孫氏對中央態度如何。日前上海字林西報載稱。孫總司令宣布五省門羅主義。並謂中央政府僅吳子玉一人承認。彼對中央。將不直接發生關係。此言信否。萬氏答謂。孫總司令之意。彼職責爲地方官。所注意者。厥爲地方之事業。中央事務。雖不欲予以干預。故凡對中央有何意見。概不主張直接表示。而惟於必要時向吳玉帥商陳。爲間接之表示。孫總司令與吳玉帥對外各事。務取一致。於中央政局。緣是不欲單獨直接主張。西報所載。大致不差。記者復詢前此蘇魯開戰謠。事實上情形。究竟如何。萬氏答謂此項戰謠。絕對無稽。孫總司令整理五省計畫。方正進行。決無侵犯他省之事。此刻魯省總歸常提。亦覺無暇及此。無從整理。況孫魯間並無可以作戰之事實。故此項謠言。萬無可置信之理云云。

米振標部

將開往北京

京訊云。毅軍。日前奉吳佩孚令。擬悉數調赴京北一帶駐防。茲以吳將南口方面軍事。積極進行。藉資貫澈討赤之初衷。所有米振標部毅軍。業經預備向北開拔。一俟駐地分配妥定。即日出發。米本人隨吳抵北後。前已與吳命先行來京。除向王懷慶有所接洽外。併負有爲吳勞軍之任務。緣毅軍第一三五等旅。現均駐京。擔任衛戍事宜。自王懷慶就衛戍總司令職後。所有京師各城門之守衛。及內外城之勤務皆由該軍擔任。對於地方。頗能盡職。吳氏聞知。甚爲嘉許。特命米代表本人。向該軍慰勞。以資獎勸。米氏連日與王接洽事項已經完畢。復於京內設毅軍總司令部一所。藉便指揮。昨日上午九時。即親赴各旅團檢閱。對官兵等訓話。同時併代表吳氏。向各該軍官佐目兵慰勞。直至午後。始巡視完畢。回總司令部休息云。

川軍攻下重慶

宜昌訊云。川軍內部派別複雜。致桀者常引外援以自重。藉以箝制其對方。黔軍之所以得久駐川省者。即以此故。川軍將領鄧錫侯與賴心輝。因爭省長之故。仇恨甚深。賴本與劉湘合作者。此次劉湘恐鄧爲袁用。允鄧去賴。賴在成都。隨身部隊不及一旅。鄧軍在成都者。爲數甚衆。鄧部突然將賴部及其住宅包圍。賴不得已乃通電解除兵權。此五月初旬事也。此事告一段落之後。而攻打黔軍之事。遂於本月十六日開始矣。其開始接觸情形。由下川東之川軍。唐式遵潘文華王陵基諸部。於本月十九日進佔長壽。黔軍並無若何抵抗。即行退去。王陵基率部追擊。黔軍退保江北。盡力防禦。以掩護重慶城內黔軍之撤退。時由成都東下之川軍。由王治易統率者。亦攻至老關口。王陵基軍於二十一日拂曉又攻下江北。江北黔軍。一部渡江守重慶。一小部分被王軍繳械。此時在江北之川軍大部。乃由上流設法渡江。與東下之軍。合力攻重慶城。黔軍當危急時。袁祖銘一日三次派代表持函至高縣見楊森。質問楊是否能阻止王瓚緒等之進攻。楊虛與周旋。並無確切答復。鄧錫侯見攻黔川軍。節節勝利。對雙方保持中立態度。袁部全數不過二萬餘枝快槍。川軍以五萬餘部隊進攻。袁知衆寡不敵。勢孤力弱。爲保持實力計。都無强烈之抵抗。川軍東西兩路。遂於二十一日下午四點。進佔重慶。黔軍大部渡江退南岸。分向涪陵南川綦江彭水等縣退卻。川軍正在派隊追擊中。聞此次退出重慶時。三四日內。曾强迫商會爲之籌出開拔費一百五十萬元。重慶商店。十九均閉門停止營業。

曹錕

由保赴津說

京訊云。據某方消息。曹錕現住保定前巡閱使署。閉門謝客。吳佩孚曾在光園設宴爲曹洗塵。曹到保時數語即去。聞曹已派人赴津布置一切。擬於日內移往津門久住云。

李景林軍全部入京

京訊云。李景林將常川駐京設總司令部於萬牲園各節。已誌昨報。茲聞李部軍隊。現已全數離津。除一部分在南口前線佈防外。其餘各軍皆分駐京城內外。所有指揮調遣事宜悉聽第二軍軍長胡毓坤主持。李部現在前方者。有榮臻之第一軍胡之第二軍。蘇錫麟之第九軍。及李際春之騎兵師。均歸胡指揮。故胡之總指揮。雖設在京內。本人則常常赴前方視察防務。職務至爲繁賾。最近胡頗有辭去總指揮職務之意。此次赴津迎張。就便會向李景林陳明乞假休息。惟李以現在軍事方忙。一切佈置。深資倚畀。未便遽聽其辭職。當經面予慰留。奉張亦以此次聯軍攻津。胡氏勞績卓著。頗多慰勉之詞。胡因張李情意均極懇摯。故辭職一層。即經打銷。現方在津參與軍事會議。事畢即先行回京。轉赴前方佈置云。至李之衛隊兩旅。第一旅孫實給部。久已開來。第二旅李書鳳部。則隨李駐紮天津。近因李已決定駐京。故亦于日前來京。該旅共有兩團。一團駐萬牲園總司令部內。其餘則暫駐化石橋。惟李本人一時尚不能來京。據該軍消息。謂須俟奉張行期定後。李或隨行。或先期來京。臨時方可決定。一說。李氏近來咯血甚劇。西醫謂係積勞所致。力勸靜養。現已謝絕賓客。遷居醫院。一時決不能來京。所部軍務。委胡毓坤代拆代行云。

顏攝閣完全成立時期

須在張吳兩巨頭會見後

京訊云。顏閣閣員因張吳兩巨頭尚未晤面。爲自身利害計。各皆存觀望態度。不欲來京就職。目下杜錫珪楊文愷。雖已到部就職。然尚未足過半數。故喧傳一時即將舉行之閣議。迄未實現。現在節關在即。政軍各費亟待籌發。而顏維鈞猶持觀望。未敢輕於一試。據其對人表示。現時端節日迫。政軍兩費尚無的欵。縱能籌得若干。將來分配亦必萬分困難。本人實無就職之把握。擬俟全體閣員就職。對於一切政務。須有全體閣員負責後。再行就職云云。足見顏氏目下不敢遽然登台。法長張國淦始終堅決不就。聞吳佩孚以張既有苦衷。不必强其所難。主張准其辭職。繼任人選。已內定張孝若。俟閣議開幕再行發表。是此席在顏閣閣議未開成以前。係一虛懸之缺。交通張志潭。雖經孫潤宇勸駕。允即來京就職。然截至昨日止。尚未見其來京。現聞交次陸夢熊昨日下午赴國務院謁顏。請催促張迅速來京就職。顏允照辦。但張氏現正在津參與張吳。預備會議之時。未必能應電來京。至奉方閣員鄭謙。張景惠。聞必須張。吳。晤面後。且觀是時張對顏閣之態度如何。然後再決定本人就職與否。是故顏閣第一次閣議。在張。吳。未晤面以前。事實上恐難做到也。

瑣聞閒話

◆（北京專電）傳心殿籌備兩雄會見一切佈置已經齊備惟當局憂慮張吳意見或難一致於一旦乃擬以退思堂爲第二次會場庶幾互相反省俾得協調

◆（東海專電）前日龍王已諭令魚蝦等密布陰雲將次落雨偏見有封姨來電阻止行雨又接有海州電報謂日下各軍閥素不信天因不落雨又復有向天放礮及轟擊雲童等事龍王得電立時大怒當即將成命收回暫不行雨

◆（本城專電）本城附屬地各家菜館日前爲運動斷居與隆生意目下已達成目的聞自前日起城內肉食者皆馳往各菜館大喫特喫

廣告

近日現象不佳

諸君近日身體上○如覺有下列種種不佳之現象者○亟宜服百齡機以修補之

(一)腦弱之現象 作事健忘 思想滯鈍
百齡機補腦 滋養腦力 發達新思想

(二)腎虛之現象 在腰痠痛 陽萎精滑
百齡機補腎 固精益髓 小便有力

(三)胃呆之現象 飲食無味 飯量減少
百齡機補胃 助步消化腺 增加胃納力

(四)血枯之現象 面黃肌瘦 四肢乏力
百齡機補血 營養活力素 加多紅血輪

(五)衰弱之現象 精神疲倦 形態衰老
百齡機補衰 變軟青春腺 補血旺精神

(六)癆傷之現象 五癆七傷 遂而發病
百齡機補癆 培固臟腺 滋養臟腑

(七)便閉之現象 飲食少進 下焦脹悶
百齡百治便閉 滋潤小腸腺 添助排洩力

(八)失眠之現象 轉輾牀席 難以入夢
百齡機治失眠 上牀便睡 酣美暢適

(九)肺病之現象 傷風咳嗽 氣喘痰多
百齡機治肺病 補肺潤氣 化痰止咳

(十)經病之現象 面色萎黃 經期不準
百齡機治病經 調和營衛 旺血通經

經百齡機藥片價目按現大洋計算
小瓶一元 每打十元
大瓶二元 每打廿元

東三省總發行所 奉天大西邊門外 九福公司
哈爾濱分銷處 奉天西藥房行 及各埠各大藥房均有代售出

青島上海行 靜丸 六月十四日 大連丸 六月十八日（滿鐵航路） 西京丸 六月十日
天津行 長平丸 六月十四日 大顯丸 六月十一日 濟通丸 六月十三日（往復旅順不行）
龍口行 龍平丸 六月十四日
香港行 東洋丸 六月十五日
專屬荷客取扱店 大連汽船株式會社
各部通 國際運輸 丸二商會 電話（代表）四一八五番 電話四二八八八四

頭取 安田善四郎
正隆銀行
奉天支店 浪速通
日電話四五五五・一六五○・六八○
小西關派出所 小西關朝鮮銀行西
（日電話五二）華電話二七

奉天德商 和利洋行廣告
煤油 發動機 保險 銀櫃
新到 如蒙 光顧無任歡迎
地址小西門內 中日電話 一五四三 一一九三番

黑龍江通原林業公司營業廣告
一、本公司係部省合辦廣信公司投資資本金一百二十萬元通河湯原綏稜通北四縣有二萬方里蓊茂森林
一、自設火鋸輪船各種中外尺寸板片板頭俱全
一、存積大宗樑松黃花松方圓大木廉價出售
一、承做道方電柱橋樑木窰柱其他建築材料燃料
一、招致東三省上海京津青島各售木地點包銷及代銷者簡章函索即寄
一、本公司爲擴充營業計凡能紹介大宗交易有優厚酬金
分公司 通河湯原綏稜 分廠 哈埠道外十一道街電話二二四號 通道街 哈埠道外十八道街電話六七八號 松浦鎮 望奎 木斯 海倫
理事長 廣鐵生
經理 宋占鼇 謹啓

天慈醫院 院長 馬龍光

專門 外科、婦人科 皮膚科 花柳科 泌尿生殖器科
血液檢查 痔核手術 包莖手術 腋臭手術

官銀號木廠售貨廣告
啓者本廠前由上江運到各種木植甚鉅現爲推廣銷路起見無論躉售零銷均照市價格外從廉如蒙惠顧請至本廠或九站長春各分廠接洽可也
吉林東大灘永衡官銀號木廠啓 中國電話四百八一號

眼科聖藥
本藥房自製內服眼科聖藥名曰琥珀光明丸專治男婦老幼遠年近日雲翳障視物不眞怒時發火火眼以及暴發火眼努肉攀睛怕日羞明迎風流淚瞧燈赤烟烏珠白點雀矇昏花無論何種眼疾服此藥均能立效誠爲眼科之聖藥也○定價每盒十二付計六日現大洋一元外埠函購郵費在內代售處列後
北大街公和利鐵器 西門裏新華書局 長春三馬路口新華齋 本溪湖泰隆 公主嶺長記 吉林前魚行大街雙發德 大連臨江道 新發東 安東財神廟街永祥 增昌號 寶聚源 開原驛 新民 德發法庫 西街 林西 錦州 河德 泰源 鐵嶺 四平街驛雙合成 蓋平元興福 興京福記 鐵嶺南大與順 下九台魁盛長 范家屯永衡逕 一面坡全順和 通化城內文盛成 山東蓬萊縣南大街萬源永 烏珠河天義 通遼大來當 梨樹縣德泰義藥品 本城中街永和堂 皇姑屯車站 順德 本埠北市場德竹齋
總售處 奉天大西門外英美大藥房謹啓

阿斯豆嗎豆兒
喘息 祛痰 新藥
滿洲醫科大學藥物學教授醫學博士 久保田晴光先生發明
本品係滿洲醫科大學教授醫學博士久保田晴光先生多年研究之結果始克發明出此喘息聖藥燃治氣管支炎呼吸器疾患奏効如神堪稱卓越內服新治療劑也特依服用本劑一回發作頓挫病狀立即輕快元氣恢復此尤本劑之特長點也本劑發賣以來已歷三年尤蒙中國各界多大之讚許接來謝函推積如山仰患者試服一回如不奏効甘願退錢賜購諸君祈直接來本製藥所購買爲荷
藥價 五○瓦 金一圓 百瓦 金一圓八十錢 二百二十五瓦 二圓五十錢 四百五十瓦 六圓
奉天浪速通八番地
製造元 鶴原製藥所 中國各處藥房均有代售

遺失荒照聲明作廢
啓者敝人日前在哈埠丟失皮夾一個內有味謙堂地照一紙計號荒四百七十五晌一畝五分坐落樂東縣呂字條荒除向本縣聲明備案及補領外該失照無論落在中外人之手概作無效特此聲明
味謙堂主人于樹忱啓

商部註册 天芝商標
馮氏斷癮之救苦金丹
▲直隸省長頒給褒獎▲山西省署核准備案▲太原警處出示保護▲津埠官紳允予提倡▲各拒毒會試用有效▲風行海內五十九年▲天津警廳化驗註册▲駐津領事均極贊揚
此丹專戒嗎啡針毒及鴉片烟癮無論新吸舊癮服藥一丸（整用法）或分用三丸（分用法）均能斷癮除根不吐不瀉痛苦毫無且飲食增加精神煥發已呈奉△警廳化驗註册後經△天津烟台濟南龍山河間寧津完縣灤縣黃縣沙河安國昌黎唐縣宣化遵化故城皐平汝南曲阜成安定縣樂亭內黃安邱鄆野城縣南宮容城寧晉西青藏南寧鄆縣淮安中村集鄆城沙溪瀏陽等四十一處拒毒會試用成效卓著戒除者已指不勝數收到各處謝函證明書△前曾逐日在天津各報披露猶付價收回約本現大洋一元△本堂爲輔助拒毒起見如蒙各省縣拒毒會團購者價目尤格外克己以盡濟世之心△恐有替代△本堂出售此丹已歷五十九年非似市上藉廣告僞作欺騙錢財人者所堪倫比是以本堂印有（功效證明錄）如將此廣告剪下附郵票二分寄至本堂即奉上一份
天津西馬路宣講所前八十號馮家藥店謹啓
外埠函購加郵費七分△不通滙兌處約資及郵費可用郵票一百一十三分
施送益世保胎靈此專治小產滑胎一症靈應異常百發百中函索貝收寄費四分

愛國諸君 欲白齒……固齒……嫩面……（可用以擦面）……請用國貨
老火車牌 牙粉
注意 分超等與普通兩種
製造兼總發行者 奉天中街貫記胡同同昌行公司牙粉啓
此合老車牌牙粉各埠均有出售 賜顧諸君請就近購買

中英汽車公司 大西邊門外路南

本公司新到
壁克哈德森……愛斯可司六缸汽車
五大特色
一、用油最省
二、價值較他種四缸車爲廉
三、引擎內部大加改良可以永無修理之處
四、一切裝置均選上好材料能駛長途而經久無損
五、漆之顏色美麗雖歷五六年而不變色不燥裂

幹線

站	二三等	快車二三等	各等
長春 開	前八・〇〇	後一〇・一〇	前八・二〇
公主嶺	前九・三三	後一二・四九	前一〇・一五
四平街	前一〇・二二	後一・五九	前一二・四三
昌圖	前一一・二六	後三・〇六	[illegible]
開原	前一二・〇七	後四・二八	後七・五八
鐵嶺	後一二・三六	後五・三〇	[illegible]
奉天 開	後一・三〇	後七・四〇	後四・五五
蘇家屯	後二・〇〇	後八・四〇	後五・二〇
遼陽	後二・五〇	前九・二六	後六・四〇
湯崗子	後三・二四	前一〇・一二	後七・四七
海城	後三・五五	前一〇・四五	後八・二六
大石橋	後四・三七	前一一・三四	後九・二五
熊岳城	後五・三七	前一二・四〇	後六・二五
瓦房店	後七・〇二	後二・四五	[illegible]
金州	後八・三三	後四・五〇	[illegible]
周水子	後八・五八	後五・〇三	[illegible]
大連	後九・〇〇	後五・二〇	[illegible]

營口線

後九・〇〇	三・三五	一二・四〇	五・四〇
九・三五	一・一〇	三・一五	六・〇五
一一・〇〇	一・四〇	三・〇五	七・一〇
一二・三五	二・二〇	四・〇五	七・五五

奉安線（往奉天）

站	二三等	快車三等	各二三等
安東	前七・〇〇	前一一・一〇	後八・四〇
雞冠山	前八・四五	後一・三五	後二・一五
橋頭	前六・一五	前一一・〇〇	後三・二五
本溪湖	前七・〇〇	前一一・二〇	後五・〇一
奉天 到	前九・三五	前一一・〇〇	後七・一五

往釜山（日本時刻）

站	各等	二三等	快車
安東 開	前八・〇五	後五・四〇	後九・三〇
京城 到/開	前九・三〇	前九・三〇	後七・〇五
釜山 到	前九・三〇	後六・五〇	後八・一〇

撫順線 / 大連 各線 [illegible]

飽脹之由及其治法

胸悶飽脹乃是腸胃內鼓氣也因消化不健全以致未化之宿食腐爛作氣是以欲清潔腸胃宿症服用紅色清導丸最爲合宜絕無肚腹絞痛不舒之感蓋潤腸導滯之功出自天然也欲助腸胃消化有力每餐後吞服清導丸一粒及夜間臨睡之時吞服清導丸二粒非但能助消化且能生膽汁並使腸胃清潔有序矣甘肅一條山收稅局張福蓀先生來函云鄙人前曾患肝神萎頓凡事生厭肝火上升大便閉結發之口氣穢濁舌苦黃厚遍嘗各藥罔見效驗及購服紅色清導丸諸病霍然全愈鄙人現服務鹽稅局精神頓加此丸服誠係人生之保障實爲環球獨一無二之靈藥也紅色清導丸凡經售西藥者均有出售或直寄郵票大洋六角至上海江西路六十號韋廉士醫生藥局原班郵奉一瓶清導丸可也每六瓶大洋三元郵力在內

大連市愛岩町二二　東三省總經理

葡萄乾公司　大豐洋行

多年不育竟得佳兒

無論男女、因患腎病而致不能生育者、爲數甚多、因生殖器軟弱即腎病之結果也、今有一人、因患腎病、致乏子嗣、及服第威德補腎丸、身體即轉康健、後即得男孩、第威德補腎丸眞神藥也、請讀下列奇異來函、江蘇黃渡蒯投先生現居上海交通旅社來函云、余自效體弱、後患遺精腰酸背痛等症、致乏之子嗣、堂上抱孫心切、殊覺悵悵、後購得貴公司第威德補腎丸、服之身體即覺強健、內人因而懷孕產一男孩、患腎病者可毋須憂慮、因第威德補腎丸、乃種子傳嗣之良藥也云云、

醫士所介紹之靈藥

醫士所介紹之良藥第威德補腎丸已得各醫士之讚許、並認爲補腎種子之良劑、本公司敢担保君服此丸後、能獲實益請將後方贈券剪下、附郵票一角至本公司、索取試服藥品、則可知言之不虛也、

價目　大瓶二元七角半　半打十五元　瓶一元五角　半打八元

東三省總代理營口源來盛洋行

贈券　此贈券可使君得全球著名之第威德補腎丸樣品一盒請將此券剪下填明住址附郵票一角作包寄之費交郵寄下可也

省　城　鎮　街　君　收

78

白色補丸

補腎壯陽　少年早婚　房勞過度　夜夢滑精　手淫早洩　陽痿不舉　甚有奇效

凱輯士大醫生白色補丸主治男女老幼血枯氣衰面黃萎腴肢軀軟弱胃不消化咳嗽氣喘陰萎陽萎操勞過度胸背刺痛以致形容憔悴精神痿癖忐忑驚悸手足冰冷唇耳失紅腰部痛酸頭暈目眩膀胱受濕精寒腎冷四肢瘻痺痲木不仁少年早婚以及婦女體弱白淫白帶經血不調手足浮腫經滯經閉或者先天不足幼而失調一切百癆內傷均當速服凱輯士大醫生白色補丸最能使抱患諸君同登壽域也凱輯士大醫生白色補丸揀選有功上等神效藥料提取藥精毫無雜質以化學製成潔白糖衣扁丸其性溢知和而不猛效力宏富而不燥四季咸宜寰宇各國諸大名醫均證明此丸療治以上各症實有特劾

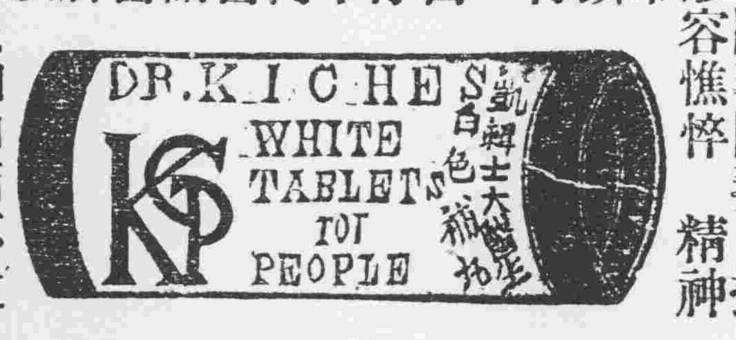

代理處

奉天和勝全　奉天中西藥房　奉天大德生　奉天歐美西號　奉天歐美東號　奉天大占祥　奉天北市場恆濟堂　奉天萬生堂　奉天裕慶德　奉天大西關泰和堂　新民屯發德　溝幫子廣生永　錦縣復段永　錦縣福金生　義縣大增號　興城寶華新　綏中東和堂　山海關公和祥

山海關公聚興　開原德祥厚　開原德泰臨　鐵嶺福合盛　鐵嶺和發號　昌圖德泰玉　四平街天德堂　四平街德慶興　四平街和發瑞　八面城德慶同　遼源德慶會　遼源大德慶　遼源德泰順　洮南德慶仁　公主嶺三合公　公主嶺德泰祥　公主嶺義記號　范家屯天德新　范家屯記藥號　范家屯天德慶

千金寨德泰興　千金寨信仁堂　本溪縣春興堂　雞冠山德厚興　鳳凰城大德堂　安東大生東　安東福興堂　安東德安藥房　安東東益增源　安東瑞祥泰　遼陽義和堂　遼陽天玉成　遼陽源興仁　遼陽天福順　海城德增福　蓋平天一堂　大石橋聚和祥　營口中西藥房　營口義興成齋記　營口東亞藥房

營口興保長　營口洪春堂　營口天合堂　營口義順成　瓦房店天和盛　普蘭店志義成　松樹福興成　貔口興義堂　金州志義成　熊岳新泰興　大連西崗廣生堂　大連西崗天和藥房　大連市華泰和藥房　大連市華西藥房　旅順仙德芝堂　鐵嶺大德堂　梨樹縣天德堂　泰天永年天藥房　長春世一堂

長春同和德堂　長春天育堂　長春天和堂　長春義和謙　長春中西藥房　長春濟仁堂　長春泰和祥藥房　張家灣德泰增　下九台世德堂　雙城堡德興厚　雙城堡世昌增　雙城堡永德堂　雙城堡慶德堂　阿城縣世一堂　阿城縣世昌永　一面坡德盛玉　一面坡玉和　烏機盛發永　橫道河天合堂　海林站會榮福

賓縣振興堂　賓縣萬生堂　安達站誠泰裕　呼蘭河錦和彩　呼蘭河天和堂　呼蘭河永德堂　呼蘭河復合福　綏化縣和發店　綏化縣興和支興　通河縣同發同　通河縣和發德　西集歐同春　甜草崗新來瑞　甜草崗天德廣　昂昂溪育升店　巴彥同發全　巴彥長和發　木蘭縣盛宏　同賓縣和發昇　方正縣

方正縣恒發和　三岔河德盛長　三岔河同慶和　明水縣廣增和　拜泉縣中和藥房　拜泉英美煙公司　扶餘縣德慶昌　農安縣天德增　三岔河天德興堂　克山縣德興軒　樺甸縣天益堂　豐樂鎮通聚成　海倫天豐恆　海倫久達長　望奎中慈藥房　蘭西新西藥房　大賚衛生藥房　拉林爾洪興堂　吉林華西藥行　江省泰華西藥行

總分銷處哈爾濱道外北十四道街泰東日報品藥部　無處購買請將欵寄至駐華總發行所哈爾濱道外泰萍西藥立行商即奉上

不誤價目每瓶大洋一元五角每打十五元

赤玉牌葡萄酒

品質精良老少無欺惟有赤玉葡萄酒常飲善轉弱爲強健者加健舒筋活血之效洵在我一杯之赤玉一試便知

綫

北京　天津到　山海關　錦州

錦州　溝帮子　新民　到

鄭家屯開

四平街到

吉林開

長春到

綫

雙三陶張長　城盆紹家　堡河昭灣窰

海參崴　綏芬河　穆稜

一面坡　阿什河　哈爾濱到

扎蘭屯　齊齊哈爾　安達站到

博克圖　海拉爾　滿洲里

東三省新聞

▲奉 天▼

○持續不已之祈雨聲

莫省長誠心祈雨

(奉天)此次之祈雨仍係官商會作據聞莫省長率同各廳長自前九日起親赴南關風雨台露天跪祈兩小時十日跪祈一小時十一日仍跪祈一小時省長若此似亦可謂關心民瘼矣

(大石橋)本縣自今春以來滴雨未降烈日橫空村中之井多半枯乾田苗至今尚未播種因之米珠薪桂忍飢受餓者日有所聞雖經祈雨終無效果昨天黃糧堆村聚起食大家之舉原以該村王某家頗豪富存糧數百石居奇不賣貧民因飢餓所迫乃羣起强迫各分若干許於秋後倍償似此天年如再十日不雨效尤者將不堪凡幾矣

(蓋平)連月天氣亢旱田苗枯槁待死石知事前曾躬率商民一度求雨當時雖得雨寸許而杯水車薪幾等於無自月之一日以來連日西南風暴作飛沙揚塵晝夜弗息來勢迅烈時有拔木折屋之舉雨澤之望更形渺茫石知事憂民爲懷於八號又傳知商民按戶出人虔誠求雨並禁屠宰三日以迓神庥而紓雲霓之望云

(西安)縣境入夏以來雨水稀少旱象將成已出禾苗將行枯槁未出者不易萌芽人民惶急張理棠監督於月七日分知各界八日在龍首山高麗福壽宮率衆祈雨限期三日除佈告禁止屠宰外並令商民門前均設水桶內插柳枝是日經商會召集各商家齊集商會到場者爲張理棠監督商務會長王化宣警察所長時雲峯教育所長王晉之電話局長劉克治公欵主任張紫宸第一區長劉興漢士紳金作舜鄧育庭清潔會長楊向忱消防所長韓恩榮一三分所巡官王旭東張紹軒等率警維持秩序大衆均往福壽宮跪祈甘霖俾濟農民云

(太平川)自春徂夏雨水稀少農民未能播種者十居八九每日狂風怒號苦旱已達極點駐防本埠奉天騎兵第一游擊隊第一團第二營營長王子義第五區區官孔繁卿第八區區長杜鳳池不忍坐視發起祈雨並邀同商務會長賈鳳鳴農務會長劉光五副會長周奎五等公同議定夏歷四月廿七日在關帝廟內建設龍蓬供俸龍王並傳知商農各戶每家各派一人齊集關帝廟內本日約集數百人經王營長孔區官等率衆在龍王駕前虔誠焚香祈禱畢並沿街遊行赤頭跣足汗日炎天毫不避忌求雨如此虔誠想上蒼定能早降甘霖以消此荼毒也

(下九台)本站自春徂夏亢旱異常農事大半雖於播種難有耕者乏霖潤澤終未萌芽農民愛慘商賈興嘆影響金融食糧陡漲是以自雨師昭親祈雨之後各地從之本站商會長崔子香於月之七八九三日躬親沐浴齋戒禁屠發放祈雨傳單約商賈集會場設壇祈雨合鎮商號住戶門前安設水桶插植柳枝皮請龍王油然作雲沛然下雨云

(伊通)由春徂夏點滴未落狂風怒吼地燥塵飛播種乏術象之錢法毛荒百物隨之增漲長此已往一般人民之生活尚堪問乎本邑趙逢伯知事於八日會同防軍首領在理門公所設壇率領士農工商沿街號佛祈雨以救民生想至誠當能格天或可早沛霖雨也

(長嶺)縣知事史光書以世態炎涼人心澆漓致觸皇天震怒施亢旱於大地降疫癘於塵寰赤地千里民不聊生故邀集各機關首領設壇求雨斷宰三日派警按戶分送龍牌是日上午十時各商住戶門首懸掛國旗張貼龍牌盛水插柳旋聞鼓樂喧天見史監督頭頂柳枝手拈香楮率領各界抬供龍架沿街游行呼號祈雨倘蒙皇天后土格外垂憐予彼自新之路油然作雲沛然下雨黎閭菊部酬答神庥云云

(阜新) 本邑自春入夏以來終未落透雨所以一般農人亦未及時耕種今芒種已過田間有苗者尚屬寥寥倂且終日大風以致有苗者勢將枯槁無苗者亦不萌芽矣倘再十日不雨秋收定無希望縣長李宗元前曾因事赴熱晉謁湯師今於夏歷四月二十七日回阜任事當即召集各界設壇祈雨想縣長祈雨之意諒必見由熱到阜地千里觸目生悲不忍坐視者耳

○攻國軍事之急進

據軍界消息張上將軍抵津後曾下令各師預備動員以便澈底掃除赤禍各軍奉命遂分頭積極準備各兵站暨輸送機關亦驟形忙碌而作戰計劃日內亦當發下云

○吉省領去公債票

省公債之發行業已分配就緒吉財政廳長榮厚特於日前派袁宮軒來奉具領吉省應攤之公債票茲已領訖于昨十日離奉回吉去矣

○兩顧問聯袂赴津

上將軍公署顧問劉如鑑梁序芳二氏因有要公經赴天津謁見張上將軍陳商當於十日午前九時許聯袂乘京奉車西上赴津云

○日議員來奉預聞

據聞日衆議院議員視察團一行十四名預定本月廿六日道經大連來奉廿七日北上赴鄭家屯通遼洮南吉林哈爾濱等處視察當於七月上旬返奉再赴撫順鞍山等處視察其團長爲粟山憲政會代議士云

○令各縣舉辦鄉團

代理省長莫德惠現以天久不雨一般謀生無術者難免不乘隙擾亂地方對於地方治安頗爲注意特於十日通令各縣按各村區之情形酌量舉辦鄉團以維地方治安云

○軍醫長來奉檢查

據日領署消息該國中村軍醫部長當於今日(十一日)來奉檢查赤十病院各部份之設備是否完善一俟事竣即赴旅順參與該處七月二日之滿洲委員本部之平時救護事業云

○洮南獄犯暴動訊

據聞高等審檢廳接洮南縣于典獄長電稱本月五日夜間監獄罪犯忽然暴動因看守兵寡不敵衆以致越獄逃逸罪犯廿六名並搶去看守兵大槍五支除已知會警甲協力追緝外特此電告備查云

○測量局送繳地圖

奉直聯軍攻擊南口因地勢不熟張總司令曾飭測量總局將南口一帶地圖另繪備用湯局長督率各科趕製刻已完成特於九日派員赴津呈繳聯軍司令部云

○講武堂行將復活

講武堂因軍興之故早經停辦茲聞楊總參議爲深造校尉各級軍官學術以期軍政向上計對於講武堂仍擬恢復原狀已經核定秋初繼續開辦對于應有各事亦已籌備矣

○闕知事派警剿匪

瀋陽縣知事闕定保現因南路一帶匪人股匪若干到處搶掠民不聊生爲用保公安計當派縣警察第一第三兩隊前往協剿務資鎮攝云

○江防部添置小輪

據聞吉黑江防司令部爲緝捕海盜計特由日本某公司購入輕船小火輪六隻專爲游弋剿匪之用由另一消息謂該項小輪之購入係由伐通公司應用者未悉孰是姑併誌之

○陶廳長體恤屬員

警察廳長陶葆翰佈伊邇屬警人以長警雖在除欠薪賬情事薪餉必須隨時特發資補預借各課員長警每人三十元二十元十五元十元以資應用於此足見該廳長體恤屬下之一班矣

○長白縣知事抵省

長白縣黃知事現因地方要公有應請示之處特於昨十日蒞省當即晋謁莫代省長面陳一切候示祇遵云

○省公債與縣知事

自省公債發行後其支配商界者率由各縣知事責成應募均已紛紛來省向公債局請領收據有謂功令森嚴如不能依限足額該知事必將被撤有謂縣知事因栽留提成平添巨欵不少云

○査考高等生成績

瀋陽縣教育所長宋德謙以縣立各校開學三月之久而學生功課諒成巨軼特於昨十日通令各校將高級生作文本彙送教所以昭優劣並將於優等生授以相當之獎品云

○海龍審廳長易委

海龍縣地方審判廳長業經高廳調省另用遺缺關係司法不可久懸覃豫升廳長遂委前復縣審廳長張錫齡接充張氏奉委昨已赴海視事云

○東邊道外交易人

據政界消息東邊道尹公署之外交科長張某因辦事不力經鄭克莊道尹撤任遺席另委安東翠險緝私局長羅雲樓接充現已呈報到省云

○藏軍火判定徒刑

軍署軍法處前據錦縣知事解來該縣富紳沈某中私藏軍火現於十日判決沈某有期徒刑八年以爲拾得軍火不報官家之炯戒云

○瀋界農作之狀況

天氣亢旱鄉民無法播種昨據熟悉地方情形者云瀋界時下未能播種之田地是佔十之六已播種者殺雨齒所種損已甚爲嚴囊中後者或未出或出而枯萎中大豆一項不拘早晚皆不旺盛且起害虫士天如再不雨只有將來種植蕎麥之一途云

○昭陵禁荒准丈放

官地清丈局總辦王混塵查昭陵禁荒除留軍用地外計上甲卅二號合地一百八十四畝每畝價(奉大洋)三百元中則四十七號合地二百零五畝每畝價二百五十元又下則十七號合地九十四畝每畝價二百元又次下則十七號合地九十三畝每畝價百五十元現已布告人民實行丈放云

○令各縣愼重司法

省長莫德惠頃特訓令各縣知事煙賭案件屬於普通司法範圍者暫行新刑律及刑事訴訟條例規定均極明瞭近聞往往有將純粹刑律上之賭博犯援照違警罰金甚有令其捐欵了案者殊屬非是現有各國委員東來調查司法稍有不合即貽口實亟須愼重將事云云

○十一師招募游隊

陸軍第十一師師長湯玉麟升任熱河都統後所有衛隊概由各營調撥以資護衛現因十一師缺額特派員來奉招募三百名於昨十日帶赴南關辦公處編制切以訓練然後赴熱云

新詩

◇雨後 (羅菊隱)

那纏纏的綿雨
落到現在纔停
屋簷上還有滴滴銀珠似
的殘雨
一滴一滴地滴進那——
給水所滴成的小小的石
穴裡
那蔚藍色的天際
橫掛着一彎虹霓
襯着鮮研的色彩。很是
均勻。
黃鶯緩翔。萬籟無聲。
雨後的宇宙
正好像是純潔而幽靜的
靈魂

◇白梅花

很清香很潔白的梅花
你怎快就鱗瓣的零落
當這兒還未收拾你落瓣
的時候
你那兒又飄飄的落下來
了！

△
當你含蕊噴香
惹得黃蜂兒來臨嗡々
當暖陽照着你枝頭
你潔白的花更顯英豔
當微風吹搖你枝頭
你清幽的香特噴溫柔

△
曾幾許
黯陰細雨
又襯着
寒風颼颼！
黃蜂兒。翅膀無力。
不敢的冒雨尋來
梅花啊。你太孤寞慣了。

△
你很靜穆的零落於塵土
我不敢冒昧的把你掃除
我拈起你瓣瓣的落英
寫上了我悲創的相思了
期待你隨風飛去！

△
願望你隨風飄飄
塵不要粘染塵囂！
決化爲纖細的白蝴蝶
飄天涯隨處逍遙！

○第八師委任副官

昨省之第八師上尉副官某因事辭退遺席于芷山師長現遂擇委李仲忱氏充任已予札委視事聞李係講武堂畢業曾任軍官有年頗有軍事經驗云

○兵工運動會續訊

東北兵工廠定於十三十四兩日在東塔飛行場舉辦全體運動大會已誌本報昨詳會中運動項目不專注於田徑之競賽並有種種雜耍及商埠公餘兩俱樂部之戲曲其性質殆慰安職工之一種娛樂遊藝會並已向各重要機關發出入場券招待各界前往參觀云

○展覽會限制賽品

教育成績展覽會前曾行文各縣限八月前將各校圖畫手工種種成績送省展覽以資競進茲該會又行文限制凡不良粗率各品一律免徵應徵各品務求其精彩簡單方爲合格云

○同善堂紀念經費

同善堂四十週紀念已經過去昨聞該堂此次化費約達萬元之譜但各界寄捐之錢亦殊不少如英美烟公司只洋烟一項寄增約一千元云

○更調清丈收價員

清丈局總辦林混塵以錦縣清丈局收價委員趙自修等經調省任用遺席特調遼陽清丈收價委員崔某接充崔氏奉命現已來省謁陳不日赴錦視事云

○各縣匪案今昔觀

據督界消息奉省之胡匪剿辦時無地無之但依地依時亦有多少之分別四冬夏防期胡匪至多平素不然也乃今春各縣報告之匪案較去年約多一倍有强夏初如此一旦青紗障起不知又將若何猖獗矣至今年多匪之故純由兵禍旱災使然云

▲吉 林▼

○吉敦路工程紀要

吉敦鐵路全綫經測量之結果計長二百零五基羅米達(每基羅米達合中國營造尺三千一百廿五尺總計合華里三百五十五里)在全綫按各地方之衝要設站即吉林北句子江密峯額赫穆六道河子老爺嶺嶺門子蛟河南大甸二道溝大砂河威虎嶺黃泥句子臭梨子太平嶺敦化等十七站以吉林蛟河敦化三處爲主要車站

▲該路全綫之橋樑分鐵橋便橋兩種鐵橋行駛火車便橋走車馬行人第一鐵橋爲松花江橋長四百廿三米達第二爲蟒牛河鐵橋長七十六米達此外於拉德河南河嘍呀河小石頭堡川各修便橋一座

▲全路綫工程之艱鉅者爲隧道計有四洞一爲六道河子隧道長一百一十米達二爲由此往南之七道子隧道長一百八十米達三爲老爺嶺隧道長一千七百米達四爲威虎嶺隧道長三百米達總隧道共長二千二百九十米達

▲總工程司査全綫由嶺垣叠斜坡甚多機關車因蒸氣作用需要水量最多特在吉林額赫穆小孤家子蛟河大砂河黃泥句子敦化等七站各建水塔一座以備機關車吸水云

○伊蘭道正式發表

伊蘭道尹羅永慶撤職遺缺於七日正式發表調委哈埠電業公司總辦章啟槐署理遺電業公司總辦委省長公署參議崇紀山接充云

▲營 口▼

○商校生行將畢業

商科高級學校校長常弘毅現因該校舊式甲種一級修業期滿于九日考試各生之成績以別優劣定於十六日舉行正式畢業云

▲安 東▼

○禁止妨害鐵道訊

本埠鐵路警察局現准日本駐連山守備隊照會略謂近年因貴局保護鐵道極其周密未至發生事故實爲兩國之幸月前有急行列車行至連山關有貴國小學生將小石塊置於鐵軌之上輾車經過幸未發生他故當將犯人捉獲送交二局訊辦近査此種事件時有發生請通知沿線分局所嚴行禁止等情該局當即呈請道尹轉飭鳳城本溪等縣諭知村長諸誡住戶勿得妨害鐵道致起交涉並令各分局一體查照嚴禁矣

○電話局分劈紅利

本埠電話局自改爲官督商辦以來迄今數載經鄧經理竭力整頓逐年發展成績頗佳所得紅利每年分兩季結算現屆第六期結算之期收支欵項核對結楚存得紅利一萬五千七百五十元除提公積金暨慰勞金各項外股東應得紅利六千三百零二元按二千股分配每股得現小洋三元一角五分自日昨起通知各股東持摺往取矣

▲鳳 城▼

○程所長接鈐視事

鳳城警甲所長李邦藩前因剿匪病故遺缺經王知事電請警務處長旋奉令以台安縣警察三區區官程銘三升充該氏於月之七號(即夏歷廿七日)由省到鳳次廿八號早七句鐘即將警甲兩所鈐記接到視事旋赴各機關拜謁以資聯絡聞程君字復元曾充巡官書記長行政股員總務股員區官護理所長各差諒此番到鳳對於警甲兩部分必有一番整頓云

▲開 原▼

○胡所長來開履新

警察所長米升陽另有高就遺席經警務處改委胡景泰接充查胡君係軍界出身老成練達此次來開榮膺所長對於警察各種事宜當必另有一翻整頓也

○廿一旅野外射擊

駐邑防軍東北騎兵第二十一旅寶旅長查近來軍務吃緊所有射擊一科非實地練習恐不足以資應用特於日昨躬率本旅砲擊礟隊機關槍連至野外練習實地射擊成績頗優云

○高小校積極整飭

本邑縣立第一高等小學校校長崔鴻儒於民國十一年充本校學監管理得法教授有方本年一月升充校長視事以來勤愼倍加對於校務一切應興應革事宜整頓不遺餘力尤可風者圖于學校衛生如講室飯堂操場每日必檢驗數次以求適宜該校得此校長而前途發展大有可望云

三版 廿載春夢

自出版以來頗受各界眷顧一再增刊尤且供不應求以致時違大方雅意深爲歉仄爰是趕印三版現已完全製訂倘希各界就近訂購爲盼

定價奉天大洋票壹元
郵寄另加郵票七分五
郵票代價逹郵計五角

本城震泰書局及章福記書局外埠各地方本報分館及代派所均行經售

盛京時報社

▲義 縣▼

○恭頌齊縣長德政

本邑縣長齊子靜蒞任一載對于地方頗加保衛是以全境商民深爲感佩茲奉省令調任通遼當經士紳商民各首領定做匾額二方文曰公正廉明爲民感戴旗四桿文曰萬載生佛一路福星傘四頂文曰熱心新政商民感戴牌文曰一輪明月兩袖清風奉公守法潔己愛民等十六扇于月之八號下午三點時恭送縣署云

▲綏 中▼

○張所長蒞綏履新

本縣警甲兩所長調任洮安業經首途就職遺缺當以張子青來綏接替張君已於昨八日夜間蒞綏當晚下榻南關警察第一區九日赴警所就任

○印花稅布告增價

奉天印花稅分處佈告即在本縣張貼略謂印花稅票每一元向按一元二角五分徵收現因此項售價過低茲特改收奉天洋二元擬於六月一日實行業經呈奉省長核准在案除分行外合行布告商民一體知悉云云

▲樣子哨▼

○令各村恢復團練

本鎮附近各村團練前奉省令裁撤茲以西豐駐防之東三省陸軍騎兵第十一旅暐變數連金川新編之護路隊除保護各綑員外所餘無幾不足捍衛金川設治員李新搒爲謀地方自衛計決雖拘泥省令故特令知第七區(原係柳河之保甲區)區長張心泰重新恢復照舊編制以期閭閻安謐張社長奉命即督率所屬各村練長著手編制以期早日成立今後自衛有人閭閻無患矣

▲同 賓▼

○塾師罵教育局長

教育局取締私塾屢誌報端茲聞昨有未應試者之塾師竟爾不受取締致育局長楊氏即令到局有某塾師以其有設立私塾之資格亦被取締遂與局長口角大罵而特罵云

○警備隊剿匪獲勝

第一邦第三營劉振東進山剿匪在馬鹿溝與甲子軍隊匪接丈斃匪首天下好一名搜出名片多張手印數個並斃夥匪一名傷匪數名匪勢不支竄即潰散云

▲依 蘭▼

○商務副會長被押

去歲郭松齡倒戈後東北路道區凡郭某所集資之生意悉行査封沒收本邑西關裕民公司當開幕之期亦有郭某投資該號係屬官商合作並未在被封之列刻不知因何該道尹認爲裕民公司仍有郭某遺資以爲會長會董等扶與郭逆通欵之嫌遂電稟吉林督省兩署旋經兩長覆電着將該會長會董看押得電後即將會長王子和會董顧子久寄凌波等一併送縣看押衆商因之全體罷業即時亦有罷業電報拍奉將來如何解決容訪再誌

▲黑龍江▼

○舒營長公畢返防

騎兵十二旅二十一團第二營營長舒銘閣頃因本團團長徐子鶴在江西剿匪擊斃君子入押解首級來省報捷之便遂亦來省藉以稟陳本營在嶺州防務上之一切佈置情形茲已事畢於日前匆匆返防云

○劉署長抓獲匪徒

黑龍江警察一署管界東榮市泉鎮胡同住戶某婦昨(七日)密報其本夫劉惠廷在林甸一帶爲匪今日歸家恐受牽連不敢不報等情該管署長劉守忱當即協同署員張逢五及官警等親往查辦該犯因事出倉卒並無預備束手被擒即由其箱篋中搜出手槍一枝子彈若干帶署略加訊詰即送廳究辦

▲綏 化▼

○財廳派員查稅捐

綏化徵收局陸局長自十四年到任以來剔除積弊整頓稅收種種設計不遺餘力並派稽査員吳薰閣逐日往各商家勸諭指導商民納稅義務成爲動容是以各大小商號無一偷漏稅捐每年徵收稅欵照廳定比較增收十萬餘元比較前任每年增收三十餘萬元此皆該局長知人善任勸導有方所致也日前(三日)財廳派調查員李鏡涵來綏調査稅務將各商家賬簿細爲調查結果並未査出絲毫偸漏足徵該局長素日認眞與稽査巡査周密並聞該調查員將綏化查完尚須赴海倫望奎等縣調査云

▲甜草崗▼

○駐防軍奉令拔防

本站駐防陸軍十七旅補充團三營前奉上令開赴兩連歸副官督率赴慶城縣境防附屬陳團長聽伊指揮俟胡匪剿除地方平靜仍回原防刻已閱半多日茲王營長又奉上令帶隊赴綏州一帶剿匪現在駐本站之兩連均皆預備妥協待命出發云

▲蛟河鎮▼

○高初兩級校旅行

額穆縣第五學區立第一高級三班初級四班共學生二百餘名該校校長程香宸令諸教員於古曆四月念七日早九點鐘率學生執旗排隊往東山旅行經過街市鼓號齊鳴服裝完備步伐整齊次序井然既而咸集於東山之嶺遊覽多時至下午四句鐘始整隊返校云

▲明 水▼

○選定正副商會長

本縣商會正副會長趙顯宗于文波於三月間同時自動辭職後該會即依照商會組織法當開董事會議公推舍生財執事張雅軒及聚興昌執事張某爲該會臨時正副會長暫行主持一切會務昨該會已屆復選之期除一面函請縣公署派員監視投票選舉以免弊端外遂召開全體董事會用記名單記法投票選舉迨至開匭驗票最多數者爲張雅軒 得十八票永裕 盛執事高子厚得十四票當選爲該會正副會長遂即搖鈴散會聞張雅軒高子厚久在江省各縣營商經驗宏富將來遇事定能和衷共濟保無介蒂由此推測則對於會內一切職務必有一番刷新氣象商業發達之前途誠可不卜而知矣

社會瑣聞

▲果有鬼耶 (松江)

▲靈驗可據

松局某銀行行長廖某有一幼子向雇乳母哺子乳母爲閩行鄉人婦素不解京語一日忽目瞪口呆變其常態後操京語向其主人大聲曰我語汝我子我女悉以付汝汝其善視之語已默明及醒爭問其故則茫然不自知也廖疑其有病將送醫院治療適一電傳來發自北京急譯之略謂令兄於今日逝世速來料理云云蓋廖有兄任職內務部近雖有病固不意其遽死也至是始知乳母之變實非患病惟北京至上海相距數千里之遙鬼何能於一日之間自京抵滬是亦研究靈鬼學者之一問題也

質問疏通

本欄投稿須具別名然必須另具眞實姓名住址加蓋名章否則無論事實如何概不揭載

質問之部

▲洮昂鐵路局長車務課長大人鈞鑒生等自回本路服務後大抵皆因維持謀生活之關係將家眷接來以省經費不知何故竟不發給生等房費及燃料値此奉票毛荒百物昂貴之際生等月薪所得無幾實在不足敷倣之需望局長科長大人速施鼎力一律平等待遇發給生等房費及燃料以解生等生活困難之苦則生等感大德無涯矣(洮昂鐵路練習生等全啓)

回答之部

▲聆躬君鑒今見報載所詢人身生豬皮一則查此事固有之若依理想的見解視爲毛髮原素之結合乃血脈上之關係蓋人生於胚胎時此種原素流詰皮膚或生於面部或生於體部由小脈管腫脹而發現青黑色或紅色久之復生毛髮斯皆瑟犹之一種無感疑焉至於前生爲豬爲羊全無根據就迷信之理推之假使人可轉獸獸可轉人亦不過靈魂替換而軀殼決難轉生也謹就管見略述梗概倘希高明有以指正此答(燕生)

批示

◇鎮威上將軍公署(十日)

▲張振和 呈請領故兵張錫增郵金由批准予一次郵金大洋六百元

▲張田氏 呈請領故兵張魁山郵金由批准予一次大洋五百五十元

▲匡福林 呈請傷兵匡福林郵金由批准予一次大洋一百元

▲何文書等 呈爲工兵團副官何書春等抗納會費滋害鄉里挾嫌誣告私刑逼供請提審由批令第三四方面軍團長査辦

▲張子清 呈控昌圖縣警察所長擾民斂財請派員查辦由批該民應即靜候核示

◇省長公署(十日)

▲于慶年 呈控鄉村正副等受賄私和人命由批應候法廳依法解決

◇教育廳(十日)

▲萬李氏 呈爲朱萬氏因訟積仇傷斃害請飭廳緝究辦由批仰高等廳轉飭錄案聲復

▲劉翔九 呈糟勢欺騰剝奪佃權請徹查由批應即靜候上將軍公署核辦

▲陸東揚 呈控教員于煥章牟利驕職由批仰候裁判核奪

◇清丈局(十日)

▲金寶璋 呈爲孟廣新退地多調驗證據由批仰該綑張委員調驗查明

▲高全山 呈爲漏段官地報請賦請准檢舉備價承領由批仰再飭局查明核奪

◇財政廳(十日)

▲王廣文 呈爲人民典賣田房契紙村長刁難不予蓋戳及原業措詞不交如何辦法由批應在該管縣署呈明

◇市政公所(十日)

▲田鳳山 呈爲請領建築證由批碍交通應予照准

◇往來

▲波弓氏及謝米諾夫氏(蘇俄外交官)十日由莫斯科過奉赴京

▲中日鐵路聯絡會議中國委員一行十三名十一日由連過奉赴京

▲北京大學學生(一行十五名)十一日由京來奉

▲張元佐(上將軍公署參議)十日由天津回奉

▲梁序芳(上將軍公署顧問)十日去天津

▲蔡運辰(奉天省長公署秘書)十日去天津

▲劉如鑑(上將軍公署顧問)十日去天津

新刊介紹

▲『女醫界』(日文)六月號本號要目女醫專校學事報告校長與諸名士之蔆卒業式之演說筆記本年度卒業生就職狀況向新入學生之注意定價一册金二十錢發行所『東京女子醫學專門學校』

▲『アルス月報』(日文)五月號本雜誌爲一種思想藝術書新刊介紹雜誌發行所東京『アルス』社

▲奉天商業會議所月報(日文)五月號本號要目奉票暴落與日商所受影響在奉天之玩具買賣事情奉天附屬地內之華商與外僑之戶口及職業調査表滿洲之烟草栽培事情奉天重要市況金融狀況重要經濟統計

奉天 (六月十一日)

大豆	七元五角〇分
[illegible]豆	八元〇角〇分
豌豆	六元〇角〇分
高粱	四元七角〇分
包米	四元六角〇分
粳米	十五元〇角一分
元米	六元[illegible]角〇分

◉各地電報

倫敦銀塊三〇片一六分五

奉天寄最高低付 月 日限 奉換金 [illegible]

奉天金

足金每兩換小洋	五元二角五分
赤金每兩換小洋	十七元〇角〇分
紋銀每兩換小洋	十七元一角〇分
[illegible]	五元三角〇分

東三省官銀號匯兌行市 大洋 元 角 分

雙城儲蓄總會廣告

敬啓者茲屆本會第一年度結賬之期當將本年營業餘利結算清楚[illegible]

洮昂鐵路工程局廣告

爲廣告事查本路客貨運輸業務先後開始辦理並登報佈告在案惟彼時因貨運手續籌備尙未完善祇能裝運整車貨物而零擔貨物未能同時[illegible]

糧行市

白小豆	紅小豆	花豆	吉豆	台豆	青豆
七元五角〇分	七元〇角〇分	七元〇角〇分	十元〇角〇分	六元〇角〇分	八元〇角〇分

谷子	稗子	糜子	稻子	大麥	小麥
四元五角〇分	三元〇角〇分	⋮	五元五角〇分	三元〇角〇分	九元五角〇分

江米	粳米	稻米	糜米	秫米	芝麻
十九元〇角〇	七元〇角〇分	十五元五角〇	⋮	十元八角〇分	十五元〇角〇

上海標金　三一三兩一
米綿　二〇錢安

金銀行市所

月　付　低高價
日限鈔換金

錢行市

現大洋每元換小洋票　三元二角〇分
天津中交票每元換小洋票　四元八角〇分
哈爾濱現大洋票每元換小洋票　四元一角〇分
金票每元換小洋票　四元五角〇分
鈔票每元換小洋票　四元七角〇分

天津匯大洋　元角分厘
北京匯大洋　元角元厘
營口匯小洋　元角分三
大洋券匯本省各地不加匯費

納河縣署催墾啓

本查縣未開之荒地曾於去年擬具催墾辦法限自去春起二年內墾齊亦經呈准布告在案仰各該領戶迅速到段熟地升科若不到段即撤佃另放業經呈准經營毋違此佈此啓

自由論壇

◎投稿者注意　本欄歡迎投稿任憑作者對於國事及地方事宜自由發揮意見有所批評然須出諸公正平允如有意訐誤或藉以攻訐各個人者本社一概屏棄並須具眞實姓名於稿尾以杜流弊

▲吾也來談談金融　昨於省議會閱議程記錄載議員楊君在中菴君南時等提議澈查中交兩行整理奉省金融案總括其內容爲促令中交兩行作速收回現洋貸款以固金融根本不再濫發零票紙券而維幣制信用則庶幾立於我省金融界上之農工商業尚不致受若何之影響美哉是舉法至善而意至良也實以歷年來賴以流通金融之奉票一旦跌落至此若不作速設法維持則將來無窮之隱患其何堪設想鄙人來奉未久初下車寓日站以現洋抵奉票乃出乎意料數日以外觸目驚心之下遂向各方探訊奉票何以一蹶至此之原因終以局外人不得要領不過就表面所得爲以下數種(一)中交票濫發無度(二)中交兩行貸出現款過鉅(三)時局之影響(四)奸商巨賈從中操縱總以上數端實有以破壞金融貽陷於現在之狀況今後辦法當圖亡羊補牢積急整頓爲前提整頓之法若何省議會既已提議省公署亦已頒佈明令如發行內國公債抵還借款中交行收回貸款維持現狀而有餘但以鄙人意見若欲使奉票保持永久價格舍奉票出貨不爲功換言之即以奉省之出口貨爲奉票之担保品凡各省或各國來奉購運出口貨如糧食木料等類非奉票不售則以他幣抵換奉票時奉票價格或高或低任我自定斷受新興亦逢我自由竊考奉省出口貨物竟有超過入口數倍之時若然以多數之出口而制少數之入口當綽有餘裕況此種辦法雖屬治標而東西各國實藉以爲維持本國金融信用之不二法門我奉省當局曷嘗試之　(興城王維新)

▲論祈雨　炎炎赤日苦旱成災想吾道夏禍雨不降此民生之大恐慌最關切者是以皆納首神前焚香哀禱而爲憂心無措之一時安慰而哀號祈雨之聲震遍天地炎日之下老幼露首跣足不以爲苦間且有某地農民割股獻神希感天聽卒然蠶閣爲勝感慨　夫雨果求而降乎則此苦不爲妄受且大有功于萬民矣然而雨非祈求而降者何哉彼祈雨者之言曰人心不古世道沉淪所以皇天見怒酷旱爲災致誠求之或能感動耳余謂人心險惡固無諱言然而非無少數之道高德深者也且鄉村黎首白髮謹鋪平生持齋敬神未見有何大孽令天以亢旱之刑而懲薄俗而直接受其創深者厥我老農彼坐高堂飼賤馬者仍錦衣服而玉其食也豈天公亦糊嚨也耶且天公至公決不以祈而收成命如吾民獲罪自當處罰仲尼氏所謂獲罪於天無所禱也則又豈乞憐態能挽回也耶或曰吾輩祈雨即謝罪之意天心好生決不至棄而不顧者余曰然則誤如斯者吾輩極端懺悔可耳從後種種譬如今日生放下屠刀立地成佛先各改善私德何必只作形式之祈求而居心仍自居心神且如雷雷被騙否具智時斷宰殺多敬香煙高呼神號則蒼天即感豈天公亦好戴高帽也耶別神仙之說涉不可憑乎緣是以觀祈雨誠屬虛事徒勞望風撲影之事虛擲光陰金錢精神而毫無補益者也吾不知何吾人迷信之深也而今之在位者並不知注意民生改良農事如利用灌溉或多植林木以調濟水旱或仿古儲糧之法用防饑饉而後食利爭私同室操戈費金錢如泥沙視人命如兒戲今際此因年不知猜夜捫心反作假面具首倡祈雨作則愚民各城各縣之仰息小吏亦持香號神宗仰迷信而其刻民敲髓之私未曾少減以此親尚猶臨政牧民行將日趨吾民於水深火熱之苑途中睦乎余言及此不禁泣下睦乎復何言歟　(完)

東三省雜報

△奉天▽

許願廟宇　天久不雨旱象已成代理省長莫德惠亦行求雨曾誌報端茲聞莫氏許願得雨後先將各關城門樓一律重修外並將各關倒塌之廟宇從新修理以答神庥云

取締冰水　商埠警察局長孫源江對於衛生一項素所注重現查境內販賣冰水者其原料乃係涼水用製糖塊之各種果汁加以白糖一般兒童以價極低廉皆購食之食後常有患腹痛肚瀉者足見與衛生有礙特通飭各分局所長警一律嚴行取締以注衛生云

領去槍彈　第十師四旅五十九團副官胡振山日前來省請領三十八年式步快槍一百支子彈一萬粒業經領訖於十日晚押運西上還返防地云

令緝逃兵　東北陸軍第廿一旅四四團機關槍連兵士張寬山馮延寬安振東等三名現已携帶武裝潛逃該連特請警務處轉飭所屬協緝陳處長當令各屬警甲知照云

立誓祈雨　據城北木匠屯來人云該村農人李某家道小康現因旱魃爲虐已種者枯萎未種者尚多晝夜愁思實無良策日前邀集該村農民赴某廟祈雨並立誓三日不雨情願入該廟爲僧犧牲個人之口福而爲大衆求雨未知彼蒼果能憐其誠而大霈甘霖否耶

撞傷行人　某洋行汽車司機俄人昨十日午前十一時許在南市場北馬路將行人某甲撞倒亂傷頭部經警察赶到除將受傷者抬送醫院調治外並將司機帶局究辦云

練習競走　兵工廠定於十三十四兩日舉行運動大會已將各項籌備完竣報名競走者九百餘人近數日間每日午後五鐘出廠即赴會場先行練習云

井水乾了　天久不雨除農作已難發育外乃聞城鄉間之井水亦多乾涸而各澡塘因用量之多其枯尤甚于是人民咸懷惴恐之狀以爲雨水不沾赤地炎々眞個赤化矣

飭查敲詐　省公署據項玉潤呈控白克知王化民等盤居城西德勝營子敲詐鄉愚並恃官勢等情省當局以如果屬實殊屬目無法紀當令官地清丈局詳查具報勿得瞻徇情面云

天網恢恢　昨十日由國外來人云伊在火車上聞某處獲住四個胡匪係在莊屬青堆子富戶旐姓綁票勒去奉票十萬元後匪等手持巨款竟被查獲可謂天網恢恢矣

幫助姦佔　城北七鄉正長屯即(常家台子)住有溫福其人年五十二歲娶妻袁氏僅三十有零袁氏素喜跳神常集閒散之人遂與平羅傑村之無賴馬鳳樓勾搭成姦溫叟知而忍之者不忍亦無如何也數日前溫叟偶爾吃醋馬某即訴之鄉警巡官將溫叟吊起暴打而馬某竟同巡官及袁氏飲酒作樂茲巡與馬爲友所以如此出力最後經溫叟之侄溫玉璐向巡官叩頭叩揭茲一面由村民具結始行釋放于是爲某與袁氏自由取樂毫無畏忌幾如正式夫婦矣

發生搶案　老爺閣東旁二道街得勝興酒局九日晚九時許闖入三匪將該號所存奉票七千餘元盡行搶去厥後報警查緝已無踪影矣

△營口▽

看台坍塌　舊曆四月廿八日爲天后宮廟會演唱戲劇戲樓兩旁搭有看台傢賣茶水其西側於廿八日突然坍塌座客驚皇奔逃竟將一冊許之婦人腿部壓傷嗣經彈壓會場之軍警飭令該棚主重搭堅固以免再事發生危險云

△姚千戶屯▽

區長查段　村西南木溪境內侯家屯學校之學田與該村藏姓地畝起連因界限轇轕在本溪起訴嗣經該縣派第六區區長霍永秀於十日午前往查勘云

建築警所　本村車站日本警察派出所原在站裡鐵道旁警士佐藤良助君感於辦公諸多不便乃勘定附屬地山海公司房後地址於昨九日理定標格並連磚木材料實行興工建築矣

△安東▽

控案行查　安東第二區區長時振清櫥因糖端苛斂侵吞命款被數村公民控於省公署飭縣調查尚未具復間又被鄉民姜國華控告省公署令行俞知事迅即併案逐一認眞澈查擬辦呈奪勿得徇延等情聞縣署現正派員前往調查云

△瓦房店▽

改紘更張　復縣警察三區一所管界白山前張家屯民人于桂五之妹於七年前嫁於呂屯呂永福之長子爲妻詎意親迎而後台否而不合歡反目以故於去冬該呂姓情願將其媳退婚後經媒人曲永森說允于姓將其女許配高乃鴻一室行見双双伉儷如願是償佳兒佳婦琴瑟克調云

△蓋平▽

橫攔罷市　南關福泰永糧棧特勢在市場橫攔各糧商買賣今朝有村屯賣客米者亦被阻攔當經買主安趙兩人報告警察將該執事人送所懲辦相想此時局米價高貴人民有倒懸之憂而巨戶爲富竟鳴力維持而該商反橫攔罷市開肚日警署業將糧商某號商價情形請省長核示若該商橫攔必將伏法矣

△鐵嶺▽

連合求雨　本邑城鄉均呈旱象商會設壇求雨爲民請命曾誌前報日昨(九號)復有省城東桑園雙七里屯雙山屯黃金屯左家溝溫床子各村連合一起來城祈雨將龍亭抬至縣署由高監督親自拈香禮拜以示誠意警察隊長並派警數人沿街保護一般龍鍾老農均赤首跣足在此炎日之下隨之奔走呼號其悽慘之色悲痛之聲令人既不忍聞復不忍睹噫此果何人之賜耶古人云大兵之後必有凶年吾奉當局當作如何感想也

失察受罰　槍械凶器也但任於鄉間恐匪人來襲購槍自衛未始非計若假自衛之名接濟匪人爲害鄉里不可勝計是以清鄉督辦查禁私槍曾三令五申存有私槍者須報官領照以昭愼重而防接匪邑南大連屯村董某家存私槍數枝假係去年潰兵所遺領照者只有兩枝餘則隱匿未報頃經人舉發陳所長親帶馬警至該屯村董家搜查當即翻出私槍三枝並獲賭犯十餘人陳所長以該區巡官章如此失查有意隱匿當即撤委以示薄懲村董玩忽公令有犯清鄉條例帶所看押以便呈請罰辦云

△新民▽

褒獎興學　新民縣北腰高台子村紳彭相亭現在東三省官銀號供職於民國九年以前獨自出資在本村設一相亭學校所有毘連鄉村青年學子一律勸入該校讀書不納學費迄今五載餘歷經考驗程度優良左近鄉民有口皆碑昨經新民縣長王煜斌褒獎匾額一方(文曰)造士家邦於夏曆四月廿八日協同紳商農學射送至彼處懸掛舉行典禮同日該校籍以舉行五周紀念日非常繁盛云

糧價暴漲　入春以來亢旱異常兼之錢法毛荒糧價飛騰民食堪虞秫米每斗漲至六元有奇小米八元六角粳米十七元豆油燒酒均七角本地白麵四角三四洋麵每袋十九二十元不等惟本月九日午前不知何故秫米每斗漲至六元四五午後竟暴漲至七元二三當經王煜斌縣長取締糧商會議暫擬官價六元五角一斗不得隨便冒漲擾亂民荒云

△桓仁▽

稱頌農長　桓仁農會會長金衆廷爲人公平正直辦事認眞素孚衆望前經闔邑紳民公舉爲農會正會長以資整頓該會長自任事以來迄今二載對於地方公益均能不辭勞怨一力進行務期完善紳民莫不感戴茲於本月二日經全境紳民公送呈董三農區額一方以誌盛德云

△葉赫鎮▽

一方保障　本鎮爲由梅聰至南滿路五站要道此次西豐縣陰隊譁變一二三兩營在城外盤踞五日之久本鎮商民接得警報各戶驚慌賴防本鎮伊通保衛第二正隊長郭佩先爲維持地方治安計親督團兵擇要設卡宣力堵擊晝則盤查行人夜則嚴查店棧以免宵小乘機擊事其矢勤矢愼之誠爲地方人民所感激不盡也

△小蒲石河▽

提升署員　本鎮水警一署一分署巡長周慕章少年老成作事穩重久爲各界所贊許月之一日奉上峯調升長甸河口水警一署署員一俟交代清楚即行前往接事云

△賓縣▽

戲場情況　本邑演戲酬神於古曆四月廿六日開演其戲台搭在南大街街北東西僅五六丈寬兩邊均有看台中間看戲諸人男女混雜幾無容足地南北通行實屬不易看台以上貼有紅紙座位東邊台耳係屬賣坐茶棚其一看台稅捐局二縣公署警察所其次茶棚數座西邊台耳女校學生其一劉公館二邢大隊長自席三葛公館四教育局五保衛隊六城區七武裝隊八保衛附團九習藝所十農務會十一區長十二商務會商團等席仍缺電郵兩局之席正參觀間忽然響聲振耳人聲喊叫回顧乃教育局看台塌陷其上婦女顛多小孩哭叫看台底下有一不知姓名之老頭竟被壓傷雖未殞命亦云險矣

祝融稅駕　六日午間闔郡商民正在看劇之際而東南隅德昌恒後院住戶某家不知因何起火一時煙透雲霄火苗數丈其家人尚未知覺當經他人瞥見喊叫呼救幸而白晝無風羣集撲滅因看戲而家中出險豈不冤哉

△五常▽

募補新兵　五常縣駐防陸軍步兵第十八旅五十二團二營七連連部兵額不足昨特派員在南門裡官店插紅色布旗寫募補新兵字樣從事招募云

△甯古塔▽

女生旅行　時逢仲夏風景宜人本邑縣立女中學校於七日施行春季旅行是日校長率全体女生百餘名各生均戴白帽身着白衫青裙服裝整齊且行且歌次序井然赴郊外遊覽多時午後二時始整隊反校云

△下九台▽

售王難求　本站鐵路南三合屋寓有樺皮廠農民趙海鳳者偕髮妻某氏來台求售該婦年逾三十貌僅中姿先染芙蓉癖後患針痏毒趙某本一介貧農焉能供其嗜慾遂於日前帶台求售適有寶華堂妓館葛某見婦貌雖不揚而價値便宜希冀有利可乘用吉帖三萬吊議妥身價(未付價)領婦安渡五日而葛某查婦嗜好甚深萬難戒除復將該婦送回店內交付本夫取銷前議請爲另售而趙某不允双方爭執不休適四區稽查某甲路遇遂施其排解之天職終未調息幸有與葛某同業之吳某出面調停命葛某破費若干婦歸夫有方始作罷云

△一面坡▽

匪軍旗幟　一面坡保衛附近團總車金聲派二三兩甲甲長那殿魁于恩德帶團丁廿餘名於本月五日在葫蘆溝與漢王股匪接仗二小時之久那于二甲長身先士卒奮勇前進該匪見勢不支棄穴紛竄除打回人票四名大小槍械七桿外並獲得胡匪大方紅旗一面週圍鑲白邊上書(替天行道)(殺富濟貧)八字旗之中間鑲圓形黃色心上書(東三省國民自寨軍總軍長漢王)等字云

胡匪綁票　一面坡附近之沙河太平溝等地方昨四日晚突來胡匪十數名匪首天鵬將該處農民王祥等廿餘名綁去迄今尙無下落不知該匪帶同人票竄往何處金沙河距坡街僅十數里胡匪如此猖獗人民將難安枕矣

△帽爾山▽

注意公益　本鎮街道窪下每逢雨後道路非常泥濘來往行人多感不便九區王丹忱分所長特飭知各商門前均挖往水溝上釘木枚俾水有攸歸行人便利現已興修完竣每値陰雨行路者無不稱便云

△綏化▽

警官升沈　綏化警察第一區一分所巡官王某撤差遣缺以丁瑞麟接充警所衛生隊隊長孫百祥被撤差遣缺以蔣萬春補充第二區二分所巡官由某撤差以王聘卿接充警所衛生股員郭畏言辭差査有田維上者曆充警官人極老誠堪以勝任日前(一日)警察木所長特委田君爲警所衛生股員云

△呼蘭▽

星火燎原　本月四日北街義昌泰木舖因燻烤濕板失愼將板若飛火星於王發棧柴草垜上斯時狂風驟起風助火威烈焰沖霄延及德發全等商號十八家瓦平草房一百五十四間此時綏海鎮守使石眉峯陪督路行周旅部參謀長王琴軒警察所長郭岳青即報紛馳災場督飭軍警及消防隊兵竭力撲救並派兵在各巷口彈壓維各戶驚惶秩序井然路監督且隨時安慰被災各戶爲之安置住所毫無流離之厲迨七時許路縣長同署稽聰施又親率警團隊兵前赴火場設卡防堵以免宵小乘機圖謀搶憩屬下不力親行巡查終夜物品滿街絲毫未失是以商民感戴稱頌不置云

△拜泉▽

呈控自悔　游擊隊統帶馬振東等人誣控各節誌已而報近有鄉民吳鼎山等多名來城因聞鄉屯風傳馬統帶有吞沒兵餉冒領子彈等弊當以事關地面出餉養兵既遭吞挪決不能坐視不言突然呈控於縣署嗣在街上確切明查暗訪始得眞相惟前所控各條盡屬虛僞不實自覺于心有愧遂於昨日又在縣署呈遞自白書謂在鄉僅聞失實未加詳愼一時冒昧致於誣控嗣經訪查明瞭該統帶平日作事認眞不辭勞瘁並束身自愛毫無不法之民行爲眞是我們保衛全邑治安之柱石遂呈遞悔白書祇求縣長撤銷此案不加之罪則感德矣云云

△慶城▽

軍隊易防　駐慶東北陸軍騎兵第三十八團三營前奉電令開往前綫陳團長以遺防不便久虛特調駐綏楞縣之騎兵一營補充李營長於廿八日率部隊來慶李所遺防務聞調十八師補充團步兵某連補駐云

游擊成立　本邑毗接山林胡匪出沒無常現屆青紗障起四民被擾匪搶掠殺燒者不可勝數現已成立游擊隊以資彈壓而保公安共分兩營第一營營長公舉孫鳳山防所地點在西南鄉梁大騾子屯第二營營長張耀五分防在東北鄉四道崗業經各自接防視事聞孫張二君歷充地方要職將來必有一番整頓云

好雨知時　縣境入春以來久旱無雨土地盡行乾旱以致春麥未得下種一般農夫莫不疾首長嘆不意本月三日陰雲密佈南風稍息甘雨滂沱直至五日早七時止農民莫不額首稱慶云

絕妙好辭　有李某者名(姑隱)三家村之塾人也自畢業於某校歸頗具冬烘先生改造資格近欲設學校於邑西某屯懇開宇車稱東將芊少乃大張特等廣告洋洋數百言可謂別開生面也茲謄錄其原文以飽閱者之眼福藉作噴飯捧腹之資亦新聞界之好材料也文曰慶城縣公立第一初級學校佈告第號爲佈告事敝人奉教育局長命令在本屯設立初級小學校以開民智本屯自民國成立以來風氣不開教育不能普及苟欲提倡教育必以學校爲主學校一興則家庭教育乃行家庭教育既行則其所生之子弟未有不入學校既入學校者奕皆有書讀之常識敝校之本旨不論貧富子弟都可來校讀書對於學費等項分文不取備均有定章校中所有物品都是官放星期紀念等日概不放假外表雖是官學內容與私塾一樣由此看來敝人設立小學於人民有種種利益不論士農工商貧富之子弟如此佈告皆來校授課免誤青年之光陰辜負少年之時間此種學校不但與父老學生有利與國家有莫大之利也以私塾言之貧人讀書眞乃不易無有學費了不能了校求學父老可想這種學費既已捐花過此果將學生送入私塾再花一次學費豈不愚乎本校定於本年四月二十日開學如有學生者望祈送來校授課爲盼切切此佈

△蛟河鎮▽

害人自害　鎮西距街二十五里下參營屯吳某在農戶王家僱工王宅隔壁有一住戶于姓與該工素有惡感日前該工人吳某持用馬前子洋油若干投於該于某院中之醬缸被于某家人所見當找獲吳某于某令其家人將此毒醬灌入吳某口中幸毒不甚得未斃命結果如何容訪再誌

△葦沙河▽

又遭回祿　本街春和園飯莊失愼全街盡付一炬損失頗鉅茲於六號晚十時許十字街口迤東路南廣興德東隔壁偶爾失愼延燒數十家損失數萬有奇惟未傷人殊覺幸甚

無事自擾　葦邑華街於昨晚(六號)商號失愼時特區界內槍聲隆隆以致軍警驚慌商民失色幸護路軍陶連長頗有膽量作事沉着抱定鎮靜主義設卡加崗派隊梭巡布置嚴密一夜之間風平浪靜毫無動作究其事實係特區養槍之家無故發槍殊屬可惡世上本無事庸人自擾之誠哉斯言也

飛沫新潮

中國繪畫之源流及其變遷

(鄧以蟄)

馬遠夏珪諸家的人物畫筆？敏也峭折變態特多職是故耳佛像與人物畫觀點上有不同所以表現它們的藝術也就異趣

唐代吳道子是佛畫的宗師他的綫紋與武氏祠石刻顧虎頭的人物初無二致那末吳氏線畫的藝術本是中國固有的如有外來的影響不過佛教所給的人生靜的方面的觀點罷了然佛像畫的觀念既不在動作則吳道子的佛畫爲世所推崇的原故還是全在吳氏綫紋表現的力量上了中國藝術曾受佛教的影響這句說話若是指藝術的取材增加了則可若是說藝術的本身因佛教的流入起了變化則似乎不對

佛像畫的綫紋承吳氏之餘緒日趨於平施細謹結果遂失去其單獨的表現的力量而附麗於顏色以生存人物畫的線紋也日趨於凝重波折畫師只知在筆法上用力忘其動作情態的表現不得已藉以襲模倣舊形以求觀者的意會於是人物畫筆情態盡落到俗套所以佛像人物畫唐以後幾無足觀者唯宋代李龍眠運用佛像的綫法描寫人物成白描派的宗師正同唐貫休和尚運用人物畫的線法圖寫佛像羅漢兩家前後俱成絕調到了元明人物幾成繪畫的贅疣所以倪雲林在他的山水中簡直斷絕人的踪跡古人云『佛道人物 士女牛馬近不及古山水林石花竹禽魚古不及近』言之有故耳

二　山水畫六朝已見端倪梁張僧繇創沒骨皴可以想見他的畫格到唐代乃與律體詩同時大興誠然中國山水畫最初是詩人專有的藝術唐宋山水大家如王維鄭虔郭忠恕范寬米芾之輩無一不是詩人(未完)

聲明歇業

敬啓者敝商向在長春城裡四道街口設立德盛和生意茲因連年錢法毛荒無力進行於陽曆五月三十一號停止營業凡德盛和在外有担保等事概作無效恐未週知特此聲明
呂輔臣 謹啓

詳細章程者可……或本店……事務課詢問一切除佈告外恐未週知特此廣告

上海最著名之大商店　奉送樣品

如將此廣告剪下並附郵票一百分即贈値現大洋三元之眞金嵌寶戒指一只或德國活動鉛筆一支附鉛條半打附二百分即贈値六元眞金鑽石戒指一只或眞金項練一條連雞心一只如附三百分即贈値九元之眞金時式手鐲一只或鑽石耳圈一付或眞金首飾金套計十二件如附四百分即贈値十二元之瑞士眞金手表一只連金表帶一條如附五百分即贈値十五元德國眞金懷表一只連金練一條如附六百六十分即贈値二十元新式方形鬧鐘一座如蒙函索原班回件穩妥異常上海法大馬路南首東新橋街
美麗首飾公司樣品部謹啓

駐奉先施聯保水火保險有限公司啓事

本三公司早年曾委大德昌號內孫屛周君經理今於五月卅號本三公司已遷在大西門裏先施化粧品公司內營業此後本三公司一切火險事宜仍委孫屛周君經理與前大德昌完全脫離關係惟本三公司在奉火險事宜及各界惠顧諸君請至大西門裏先施化粧品公司內向孫屛周君接洽辦理無任歡迎之至恐未週知特此登報聲明
先施 聯保 聯泰 公司謹啓

尋人廣告

鄙號租伙李國林係昌黎縣泥井莊人身着青袍袍白鞋於舊曆四月十七晚失踪派人各處追尋毫無着落查伊素日篤信佛教曾有善社爲社員其入社之後每日早晚必有生力日以爲常並無殊異舉動記料日前不知因何被該社長除名伊自被除後心甚快快憂容於面波時同人亦未合意伊竟不辭而走鄙號以伊篤佛茲此番出走終不免歸壽爲僧與佛爲緣除在三署報告求查外再登報端仰懇各界仁人君子倘遇此人或知下落希即函達鄙號定有重謝決不食言特此據露
營口 同順祥 啓

和泰盛總經理人姜俊卿啓

啓者今因崔敬臣自置安達站道西總祥火磨出賣與和泰盛名下爲業四至以內並無存留經中人說明作價哈大洋拾五萬元整所有舊欠東三省官銀號本利哈大洋十一萬一千六百零三元八毛六仙子暇經手款四萬三千五百九十六元一毛六仙悉數移號接兌入還外餘欠五千二百元歸崔敬臣設法自補以後總祥號內或有債務事故發生皆歸崔敬臣自理與和泰盛無涉恐未週知特此聲明一星期

奉天電燈廠啓

啓者本廠因市面經濟變動靡常按月將電費酌定相當價格業請省長公署核准所有本年六月分將電費價格應在七月間催收者計表燈費每字奉小洋六角表租二元馬力費每字三角表租三元租燈十二光每盞三元六角十六光四元三角多者遞加嗣後電價每月初登報公布俾便週知
奉天電燈廠啓

長生不死返老還童之仙藥

常備藥　篠原丸
胃腸與寒冒之根治藥
一服便知返老還童之事
任何之人皆欲長命無病
定價　二星期分現洋壹圓　一個月分現洋貳圓　三個月分現洋五圓

外塗擦用　篠原劑
昔謂不死劑者即本劑也
外科一切者屢驗屢效

特約店　奉天春日町　廣濟堂藥房　日電話七七五番

聲明丟失紡紗廠領息摺事

本號因於民國十四年收什房間丟失息摺號碼九二三號此摺如落何人之手概作無效恐未週知特此聲明
奉天小西門裏德聚和啓

招商局圖南快輪啓事

本輪專走上海之間往返十日并特備無線電話可聽各處新聞歌曲行旅如歸准于陰歷五月十二日由營開
奉天代理客票處　大西門裡眞正稻香村　小西門裡眞正稻香村　全啓

榮光

身體健康、即是幸福

凡為婦女者、必須身體康健。心神爽快。肌膚纔能潤澤。精神纔能活潑。身體周圍發射輝光。令人敬愛。面容含帶秀氣。使人可親。夫婦和好。舉家歡樂。即天國實現地上。真是無窮幸福。

病魔纏身、誠可恐懼

世間婦女罹患子宮病者十居八九。因生殖器、極其微妙。稍一不慎。即發生障礙。經血失期。帶下崩漏。身體衰弱。面容憔悴。子嗣絕望。黑影隨身。丈夫藉詞蓄妾。孤獨無依。寂莫度日。以致光明世界。變為黑暗苦海。凡此悲劇。非盡是為夫之罪。亦婦女不知豫防早治。而招來之禍也。

轉衰弱為健康福星

凡患婦人症者、除非十分苦痛。往往疏忽不治。待日久病深。不堪其苦。始求醫治。至難挽救。或被庸醫欺騙。毫無効驗。漸漸病毒入內。侵犯心臟。非常危險。故選擇藥品。宜十分留心。本藥房命之母、係採取國實聖地藥料。參照東西醫藥仙方。適用化學製鍊之法。由醫學博士監視。配合成劑。數十年來。服用命之母得救生子者。不計其數。寄來謝信極多。不遑一一枚舉。其所以能轉死為生。轉弱為強者。蓋因命之母能調經補血。鎮痛除毒。以及含有神秘靈効成分作用所致。並不驚奇也。

婦女的幸福是從服用命之母得的

奉贈

中文詳註 婦人病治療法書 (函索即寄不取分文)

主治各症

肝氣血虧、頭痛目眩、神經衰弱、四肢無力、經血不調、先後失期、行經腹痛、血色不正、赤白帶下、子宮腫痛、不孕難產、胎前產後、尿意頻來、便閉心跳、腰酸腿脹、夜不安眠、

藥價 一圓、二圓、三圓、五圓、十圓、二十圓

總發售處 日本東京京橋區新榮町 命之母本舖 笹岡省三大藥房

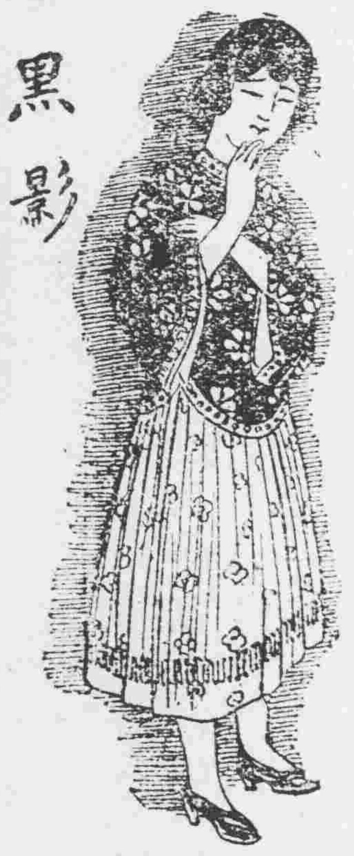

黑影

子宮病簡易治療法

婦人膣內、粘附黴菌。侵入子宮。發生炎症。遂致潰爛。流出濃血。赤白帶下。向來西醫治法。概用藥水洗滌。或行子宮搔爬術。然此種外科手術。有時不但不能收豫期効果。反招不測之危險。今本藥房本多年之經驗。特發明座藥棉球。患者在家。睡眠時間。將藥球靜放膣內。用綿填塞。藥球自然熔化。止痛殺菌。除毒消炎。根治病源。於最短時間。能完全醫癒子宮症。實無上之靈藥也。

座藥棉球藥價 一圓 二圓 三圓 五圓 十圓

如蒙訂購、請將匯票、紙幣、郵票、封入信內。或用郵局代收。函知敝藥房。當即隨郵寄上。不致有誤。

總發售處 日本東京市京橋區新榮町四丁目一番地 命之母 座藥棉球 本舖 笹岡省三大藥房啓 製藥工廠 大阪市北區中崎町二十四番地

各埠著名藥房均有代售

英商

仁記洋行

新到大批現貨

油毡。油紙。油精。鉛油。墻粉。地板油。皮鞋油。釘子玻璃。銀粉。銅鐵折葉。電滚子。鐵線。變押機。各種管子。乾電池。烏金。印度紅茶。狼頭絨。禮服呢。嗶机呢。自轉車。

(總經理)恩德務第 UNDER WOOD 打字機

經理 北英火險 中華火險 公律冠晃火險 汽車火險 宏利人壽 保險公司

行長 傅瑞敦 經理 臧福陰 啓

售貨主任王新風另有他就此後與本行脫離關係

奉天大西邊門外路北 中國電話一五二九 日長電話一二三二

清水式推米機

在東洋推米機的首創實在能力很大着的著亦竟在第三回東京發明品博覽會推米機十六種能力比較試驗最高成績得着月桂冠的獎彰就實在是吾清水式的推米機啦

但在中國推谷子為獨一的利器

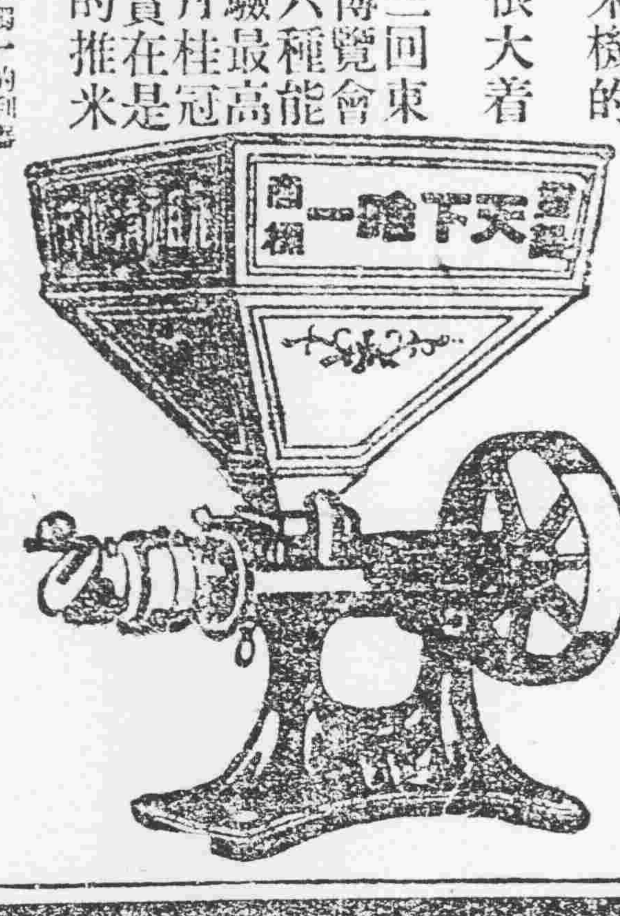

天下唯一清水式推米機滿蒙總代理

奉天新站三層大樓 合名會社 藤田洋行

利亞補血丹

人生營養尚賴血液充分血液既足體質自可健康德國藥學博士薩一福伯君有鑒於此本化學原理生理作用殫心配製利亞補血丹一種專治先天不足後天虧損面黃肌瘦病後失血腰酸腿疼元神傷耗諸虛百損五勞七傷咳嗽氣喘吐血吐痰血薄氣弱心冲驚悸腦筋不安煩悶憂鬱夜出盜汗腎囊潮濕以及瘰癧肺癆萎黃病白癜風頭癬白血病惡性瘧疾神經衰弱及一切慢性皮膚病服用此丹健康者可延年益壽久病者可轉弱為強誠人間之聖品也

服法飯後一粒日三次開白水送下半小時內忌茶

定價每盒百粒現大洋壹圓

奉天小西關大井沿 利亞藥房監製

育聖賓主治

先天不足腎經虧損房勞過度手淫過度滑精夢遺精液缺乏精冷精清子嗣艱難陰莖短小陽萎不舉舉而不堅堅而不久房事早洩老年精衰夜多小便精神困倦暈頭眼花行動心跳動作氣喘四肢無力腰痛腿軟形容枯瘦夜不安寐等症凡困腎虧所發各症無論新久一經服用立見奇效此藥純係補劑非瀉品也如無病常服永保無腎虧之虞且体質健壯精神充足而房事之快樂必得其十分之滿意也其藥性質溫和而不猛效力宏富而不燥為違和者易於常服寶係補中一大王也

價目每瓶大洋參元 每打參十元

往哈爾濱道外正陽五道街口誠一大白樓便是

正貨 福壽堂總發行

代理處

北京青雲閣 華歐大藥房 營口義興號 營口元協川 天津中西藥房 奉天和勝泉 長春興隆成 鐵嶺永慶生 江省育生堂 開原寶和堂

兗州縣同仁堂 蓋州恒裕堂 長春福隆魁 金州志義成 北台益和德 台大同仁 崔縣泰和亨 張家口蔭記 吉林濟生樂房 額穆王升藥局

寬甸復裕盛 綏中華盛福 豐樂鎮成記 通化興盛東 洮口益參祥 梅龍天興達 松樹福琥成 本溪張興舖 柳河源興福 安東德順成

寧安松江日報 公主嶺三合公 金家屯永增長 老河溝興東 四平街天興 拜泉天昌照像 曹家店三益興 岫巖永慶書局 新立屯德裕慶 雙廟子中興永

昌圖寶聚源 法庫永盛德 義縣福巨祥 新民縣和順東 通遼天巨盛 伊通興慶永 雙城福仁堂 呼蘭志興茂 遼源復興永 錦縣聚興永

東公遼成泰 長春義中西 莊河中成記 濟南華成歐 通河中華西 背州回華西 祁州中春 歸化中西 西安德生

揚州日西 安慶中三晉 太原三歐美 奉天歌泰和 長春林子錦 北林藥局 和珠河大 烏醫院 生三多 徐州

三岔河志生遠 索鎮興濟藥社 撫松縣永盛昌 樺甸縣永慶升 半截泉華興號 阿城縣世昌永 梨樹縣天德堂 北林會榮藥 局秦王島 新昌記

紅豆屋屯仁和 藥房山海關華 樓大藥坊大同 天一堂旅順金 生泰

大高力房屬醫 堂三姓和豐行 林煙同山廣春大 藥吉房承德東六溝 同春堂河南魯西二郎 劇韓瑞綿行 通遼大來當

代理處

富錦永濟醫院 義縣西福順德 郭家店福興成 鳳凰城洪章號 八面城彩裕當 滿帮子廣生永 安達五洲藥房 千金寨德泰興 雙城堡華豐泰 張家灣永發興

河南義泰行 五常保元堂 寧東延壽堂 大賚山信昌德 日城子同益新 青岡縣慶成祥 范家屯利人成 山東恒台愛華 吳山樂藥房 騷府協泰號

西豐東興順 大連廣生堂 洮南益興厚 齊齊天泰興 揚州聚豐報 青島裕昌號 盤山同德堂

馬隆子大興成 直隸宜化下花 裕記大藥房 武安大生堂 陳官屯義泰恒 中外大藥行 河南信陽

東鄰藥社 河南明卷 中外大藥房 安平醫 蚨泰茶莊

奉天總經理處震泰報館

誠然不錯

可不是用過這味の素的麼怪不得有這麼好吃啊……

味の素的天分可真不錯不但滋味好用法又極便効力又極大極快隨時可做正合口味的菜還可以開胃口這樣理想的多大益處誰能不滿意歡喜呢

調味精粉

文明飯館文化家庭無不證用

味の素

(味之素)

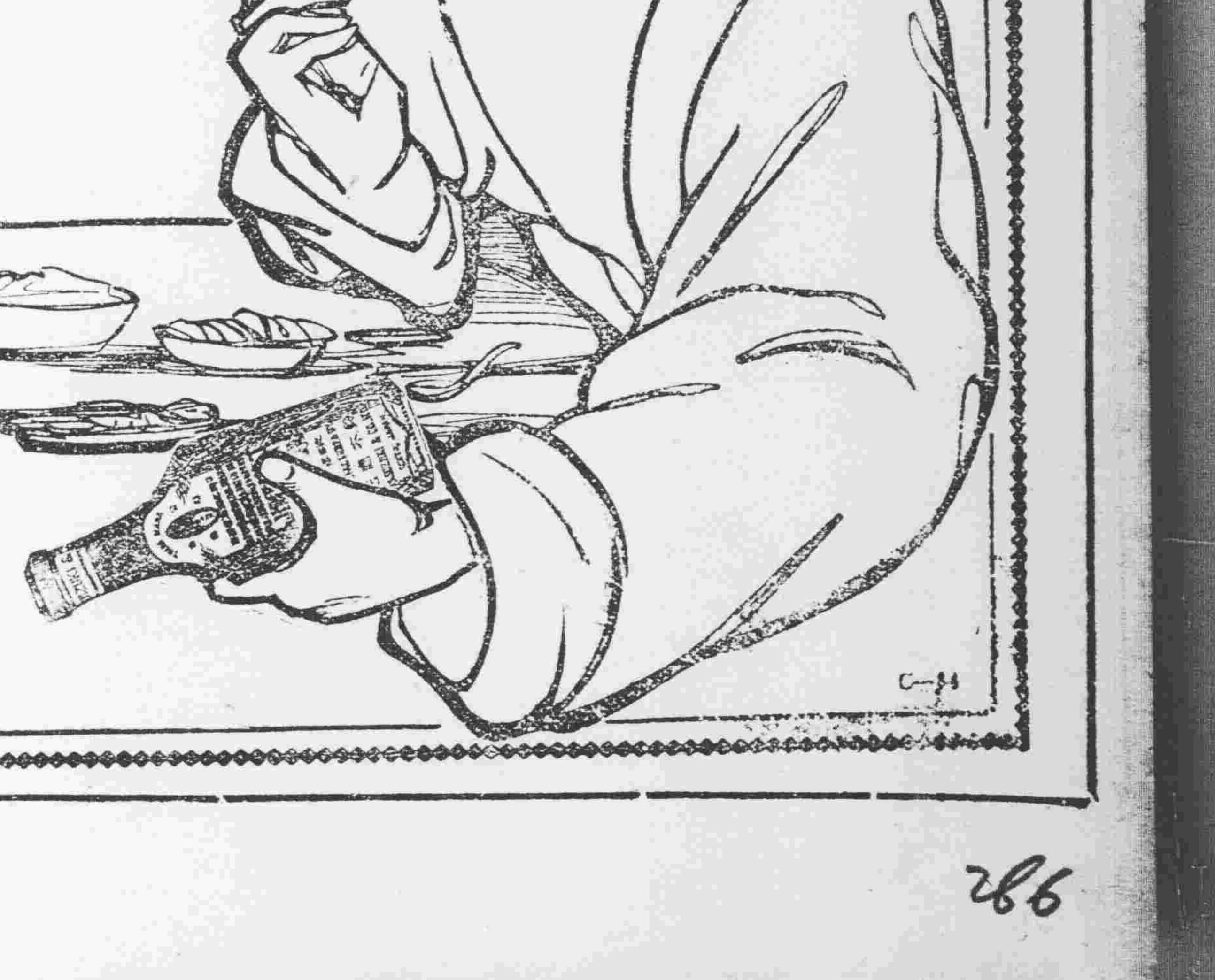

各處雜貨舖海味店洋酒舖罐頭行均有出售就近購取為荷

286

小說

權即理 (三)(孫劍冬)

『往事回首。青衫淚濕！』眞如說。『飄流江湖數年於茲了。從未見故鄉，雲樹風烟。從未見父親的片紙隻字。唉！慈母蒼顏白髮。眼巴巴日盼兒歸。我終未歸去。怎麼對得起那兩眼酸淚！現在只有一個她。是唯一的伴侶。除此以外。別無所有了。實在是別無所有了。唉！人家說我棄掉父母是不孝。撇捨兄弟是不悌。愛護她。憐惘她。是怪。不好和人往來。是冷酷。是孤獨。唉！我要和人家親密。無奈他不和我親密。我要和父母兄弟…同室居住。同桌吃飯。同…無奈他們不和我爲…我…震北…我只甘願做不孝…不悌…怪…冷酷…孤獨了。我不願想往事。而往事偏被我想起！震北除你和我的苦衷。第二人無從知覺啊……！啊。因爲。人與人心之間。却隔了一層重而厚的無情之膜。所以不能互相了解。而人與人之間。遂亦至無情了。倘有何言？……』他說至此。似乎有點嗚咽了。

『人與人之心的確是隔了一層重厚無情之膜。』震北說『永遠不會接觸的。永遠不能接觸的。全世界的人。皆如大海飄飄的浮萍。泛泛相遇。少却眞摯的誠懇性。其互相連結。都是自私…自利…殘忍…的作用促成的。所以人與人之間。是隔離了解的。試看人與人的平時交好。似乎互相親愛。互相了解。感情達到最高點。又儼同一人。不想利害發生。立變前此所說所爲。下非詭石。乃常事。絕交斷義。又是特別優待了。那末了解何在。我浮生廛世。也卅餘年了。在這卅餘年中。能知我的有幾人？能信我的幾人？然其知我信我。不過是表面文章罷了！又不過是我姓什麼？名什麼？身量怎樣高？面貌若何醜罷了。又不過暫時發生一種情愫罷了。假如我死了。只如在靈魂海裏沒了一朵浪花一般。川百都空。他們所謂知我信我的。也祇如失了一個姓什麼。名什麼。身量怎樣高。面貌怎樣醜的一個伴侶外。別無所失了。說人生在宇宙情感是熱烈的。那末。死去便冷酷了呢？死生……總之。人與人是不能了解的啊！不但親戚。不但朋友。不能互相了解。即父母。兄弟。姊妹。夫婦之間。也是不能互相了解呀。世間有許多事。父母不能同情於兒女。兒女更不能告訴於父母。他所謂愛情。兒女不過兒女是父母的遺體。是父母乳哺大的。抱腹大的。以爲生子生孫。繼續姻祠。掃墓送葬有人罷了。兒女的事。父母有權主張。兒女不得過問。所以父母兒女之間。時生衝突。他不能了解兒女的心。兒女也當然離了解他們的心了。試思父母既不能了解兒女的心。則兄弟姊妹之間。朋友親戚之間。男女之間。不是尤難說了嗎。所謂人與人之心。實在是隔了一層無情重厚之膜了……不一你爲何飄流在此。說你不孝不弟。不……冷酷……全是假的。使別人處你這種環境。更不知如何措置了。』他們走得很慢。說得也透徹。(未完)

一枝萎落的瓶花 (二)(姜斌氏)

『可以！反正他們的衣服也不等着穿。』張媽允許了王媽的提議。於是他們各坐在一個盆旁的矮櫈上。休息了。王媽點一袋旱菸吸着。延着脖往視張媽的嘴唇。

『說呵！』王媽。

『聽罷！說起來又可笑又可憐。也眞可恨……』張媽話未說完。忽聽有呼喚的聲音。

『張媽！張媽！』桂梅在二層樓自己的臥室裡呼喚。同時家犬也王王……吠了幾聲。似乎代主人傳達消息。

『呀！東家們回來啦罷？』王媽立時荒忙站起來。往門外走……

『不能罷？電影十點多鐘才閉幕呢』張媽這話也站起來跟着王媽。

『張媽！』桂梅又叫一聲。聲音從窗簾透出。

『是了！』啊！是大太太叫你。不是我們說的話。叫她聽着啦？』王媽回答桂梅後。又低聲的告張媽。

『不要緊！你回去罷！』張媽往桂梅的臥室裡去。王媽回到屋裡。心中鼕鼕亂跳。呆呆站着擔憂——如果叫她聽着明天不能叫我辭退呵！咳！眞糟。好容易張媽把我介紹來……！

桂梅的臥室門開了。張媽走進去。見着桂梅的背影。她身前一張寫字台的右邊。放着一束丁香花。左邊一束萎落不知名的花枝。她左手背在後面。右手按着花瓶的嘴。低着頭凝想。以至開門的聲音都沒聽着。但張媽眞以爲她生氣了呢。眞以爲與王媽私語被她聽見了呢。心中很不住的跳起來。在屋裡二分多鐘的工夫。張媽才鼓着勇氣。說大太太有什麼使命。桂梅這時才一冷神。回頭看見張媽說你把這瓶裏的水換一換。張媽心中才安靜些。說聲是字。抱着花瓶走了。

王媽在屋裏。正在糊思亂想的時候。一台頭看見張媽抱着花瓶進來。於是這花瓶。就把王媽引笑了。說大太太一定是叫你換瓶裏的水。可把我嚇壞了。張媽也笑着。說呵！可恨這花瓶。他肚子的事。不能早早告訴王妹妹。以致叫王妹妹受驚。眞可恨。說完兩個人一齊笑起來了。(未完)

筆記

▲文藝叢考再編(續)(陶明濬)

通變

博覽之後。而後可以總其綱紀。以胸中學識充實。無所不容。無所不有。然後總其大體。提要鉤元。古人作者。是非美惡。純疵良窳。一一在吾意內。其爲可信。其爲不可信也。其爲可學。其爲不可學也。既已知之。總其綱紀於掌握。神明變化。固存乎在我。不能以人爲轉移。有木者大抵如此。吾人非不能讀書。所讀之書。亦非少也。又非盡皆遺忘。而無一毫留於胸中也。不過不能總綱紀。扼要變爲三有。恍惚離於六塵。對見既不可信。而熟視亦將若無睹矣。若是讀書愈多。聽聞愈覺眩惑。方且四顧而惘應。方且首二而失途。欲求其指衢路。置關鍵。臘牽膝蘇。亦無望乎功成矣。讀書既能博覽。又能精閱。所記者既能周備。所知者又一一的確。若是古人之學。皆我之學也。理有未明。古人必告之。道有未知。古人必示之。聰明智慧。何患乎不足。借其言。可以會吾之意。因其說。可以綴吾之言。發揮廣大。繼長增高。惟在吾神明獨運而已。從而與古人合。今日不妨與古人離。非必得魚之忘筌也。工力之所至。其效固有如山之卓著者。

讀書與爲文。是一事。非二事也。乃有不讀書而亦爲文者。古今之不知。正僞之不饒。而極其才氣之所至。無可以爲有。虛可以爲盈。約可以爲泰。不知可以爲知。不能可以爲能。未嘗不足以惑庸俗。駭下愚。詫之曰。此天授。非人力也。然而意氣楚剩。如五斗米之數。稽顙道室。跪而咒說。指麾空中。若有處分者。此種法術。以之作亂。揭竿而起。如火燎原。蓬蓬然天跳而地躍。聲勢非不大也。一經撲滅。因絲毫無有矣。不讀書而爲文。得勿類是。天下之大。固不可欺。甘心之微。亦何嘗可欺。欺人者人必反欺之。此溝妖假怪。鬼語神言。狐鳴篝火。終不能比隆於湯武。而成削平宇宙。底清六合之功也。此種人。得名最快。失事亦最快。一言之妙。一篇之合。走陸獵級。超升不次。視彼老死盡氣。板牀生身之人。王捆不亦相去太遠乎。台幾何時。而日矜矜自豪者。今日已容足無所矣。

諧文

▲新排的新雙搖會(佛)

這回傳心殿。兩個巨頭會見。好像一個什麼呢？照二簣裡稽戲。像一齣雙搖會。終了是誰得頭彩。誰佔優先。此刻就單看骰子。畢竟是誰的點兒多。

在那大奶奶。二奶奶之間。居中調停的兩位老人家。究竟是誰呢。我們倒要看看他們的插科打諢了。中間爭的。就是權柄。若使不爭。俱能以按分守己的。埋頭過日子。好好端端。還那用雙搖會。

最不幸的。就是多妻。果然要對於丈夫。不是熱烈的眞愛。或有個有外心的。那倒好辦。唯恐是她和她。全抱有獨佔主義。這個主人。可實在難爲情了。

所望二老。主持正誼。別叫有一個佔先。也別叫一個落後。有諺語說。一個槽上拴不得兩匹叫驢。最難和的。就是這個。二老要明白此意。務要在傳心殿上。預備骰子。看看是誰得錦標。吾等小民。就裝那傻相公。靜坐一邊。看搖會的。看看是誰佔優先。那個要出錢買會。又私心暗祝道。骰子……骰子……可千萬。轉搖時別要……骨頭。你一闹氣。那可壞了。

談叢

▲書灰憶錄(朱守護)

祈雨

山左青州壽光縣。有王明禮者。家綦貧。以舌耕爲業。教讀之餘。嘗汎覽符籙諸書。日久心有領會。竟能驅役鬼神。光緒某年夏。天氣亢旱。田苗枯槁。民衆望雲霓甚殷。思祈雨。有知明禮善符籙者。舉於衆。使彼代祈。初不肯。強而後可。乃約日自行齋戒。設高壇於彼之居室。前備無雜色黑犬皮一張。并將居室戶牖亦塞。堵嚴密。焚香訖。然如堵。明禮披髮登壇。同時觀衆符作法。適方晴明。日色當空。少時覺涼風微起。油雲漸作。而零雨是居。終不見泰。是時雷聲忽震。由遠而近。集繞於壇之左右。明禮急披犬皮。及書符三焚之。俄頃間。飄忽翻滂。狂飆驟至。霹靂隨之□□。屋宇爲之搖撼。視所滴雨。猩紅如血。觀衆咸驚駭走避。明禮亦惶懼無措。由壇上躍身下。葉犬皮。入伏宗隅。途時。風雷漸遠。陰雲亦散。依然晴日杲杲。明禮始敢出。言其所書符最靈。唯焚之非雨不可。不徒熱遣雷斧。此後再不敢言符籙矣。傳曰。天災流行。國家代有。是數或先。事。非偶然。而王某欲以人力强于天庭。無乃太不自量。其幾於天譴。亦云僥倖。

遊記

▲濱江七日記(續)(象炎希王)

交通停滯中之三大黑幕…

旅店…錢莊…路警

二十二號。北風晴。是日透出消息。』謂本日下午十點。有長春票車一次。棧內執事。及棧役。皆交頭接耳。彼時已得開車消息。恐客人得知。一閧而走。棧內少進無數之欵。其時棧內已無隙地。此數日內。棧中執事柜夥。皆挺腰立目。意氣洋洋。其驕矜自美之態。不可一世。余見其交頭接耳之狀。知有異。遂詢其執事。伊堅稱無車。適時住居者。已皆自中起火。五內如焚。恨不當時開車。已見其明而斷不能說。知。遂暗自將該執事調至櫃房。作懇摯之語。先以俗言相套。百般哀請。嗣伊不得已。答稱『我見你也是個朋友。且常走此處。你可不准告述他人。今晚十點。一定有車。可千萬別向旁的老客說知。』余唯唯謝謝不遑。遂遣棧役將提包。毯子取至樓下。喚一輛滿車。急遽赴站。見萬人擁擠。皆云有車。衆人中有帶喜氣者。有垂頭喪氣者。少時忽見人聲嘈雜。紛擾觀之。內有一山東人。上身裸體。携一婦女。三孩小孩。已候至七天。資斧斷絕。辦買之車票。再開車時。此票無效。再想購票。又無餘錢。遂氣極。自批其頰。狀類瘋狂。旁人代解慰。無如腰無分文。想走不能。欲留不可。將來不知如何歸若也。內中有云。歸家完婚。已逾吉期者。有父母臨危。盼子情切者。一種棲慘困苦之狀。令人目不忍見。每日經路警來上命。散放黑刻巴。每人半地。權資充饑。時已十一點二十分矣。已云今晚車票未製就。往乘春已無車矣。余正思回店。忽見同學友秦一忱。現充海拉爾警署員職。及其同署巡官王君。伊云今晚確無車。可寬店休息。一面託票房檢查員。特區湯巡官子磬。代探消息。如有車即電通知。余同秦王二君。乘車赴道裡中華棧住宿。室內雅潔。招待週彼時心焦如灼。寢不成寐矣。(未完)

衛生

▲陸地仙經序

馮氏原序

余註此書。行之未必得仙。但多壽少疾爲驗耳。先祖至余四世矣。男女壽百歲以上者十五人。九十以上者十六人。七十者九人。自成人後。夭折者稀。亦未有多疾而夭者也。

余祖任婺源縣。因感山嵐氣得病。路過異人。鼓掌而笑曰。得便宜來樂便宜。若非感着山嵐氣。安得途徐告疾歸。祖邀於館舍。付以藥一丸。涼水下。腹鳴如雷。下惡物斗許。病即愈。師曰。臟腑不實之病。其治易中。若精氣堅實者。焉得而入耶。祖乞其方書。袖出此經授之。問其姓名。曰。余張百字也。此經不拘男女老少。皆可行之。能卻百病。肢體強健。益壽延年。當爲陸地仙人。言訖不見。於是秘之。不肯輕傳。雖余家男婦口授於姻戚者。亦未必得全。茲因與老師。陸宗師。劉年兒。裴年兒。諸公。屢求此書。於是錄仙師手筆以付之。名曰。陸地仙經。顯我同調之士。遵而行之。廣爲傳之。則仙師仁人之意溥矣。

賜進士出身。戶部尚書。內閣大學士。馮溥拜撰。

▲重刊陸地仙經序

陸地仙經一書。原刻於浙江徐姚衛生公會。戊午年醫藥報中。余今春三月始得諸公會所寄也。細讀經文。止百字耳。然於日用衛生之道。無藥療病之法。修養身心之術。寓善積德之理。包括歷遺。且經馮氏註之於前。張君按語於後。理愈晰。義愈明。又經公會主任徐君友丞校訂。補其不足。詮錄詳備。在衛生書中。可謂獨一無二。眞可寶貴之善本矣。今本張君汝偉之意。於醫藥報中抄錄一帙。付諸手民。刊成單行之本。以廣流傳。願得是編者。遵而行之。勤而習之。發勇猛心。勉精進力。不疾不徐。日日無間。其足以強健身體。益壽延年。是必可得之效也。謹書數語。爲得此經者告。慎勿輕視爲可。時民國十年。歲在辛酉。古曆四月。魏爲藥政典培根甫。謹序於養浩然室。

閒話

▲奉天的怪現像 (二十)

俗語有話『饞當厨子懶出家』。又饞又懶當喇嘛』。像官場人。和軍界當官的。論其能力。一無所成。饞日也更的慣了。穿的慣了。又饞又懶。自己又加過封號。起過小名兒。不稱某老爺。就稱某某長。某大人。像前日本報上。有件新聞。題目是『窮途自殺』言本月七日晚春天站通信號所附近。由撫順來之一百六號列車。向奉天站進行中。忽有一人。橫臥鐵道間。爲河內機關士所發見。急行停車。下車救之。其人向南逃奔。終被追獲。以自殺未遂犯。送至日本警察署。訊問結果。伊稱湖北省宜昌縣人。姓名楊超。現寓於小南關天福棧。年卅四。無公職。十一歲時。留學日本。入成城學校。卒業後。任湖北第四師司令部上校參謀。旋辭職。民國七年。再赴東京。入民治大學。卒業歸國後。因用鄂戰禍。家產蕩然。家中有妻室。係大阪浦江宮本力松之長女。名菊子。結婚後。已生四子一女。今以薄友博仁者。任張上將軍顧問。故來投之。不期抵奉後。友已赴北京。面簡人四顧無親。幾至如洗。追念前途。不勝悲觀。遂起厭世自殺之心。不意復爲鐵道員所救。殘軀再生。不勝自慚云云。

像這類老爺們。何止一位。若論出身。這人還算是留學生。兩次留學生。無論怎樣。比普通老爺們。還算高超。普通老爺。瞎眼就無非瞎子。滿打識字。大概也不滿一斗好在東省不在乎這一節。當師旅長的。十八之中。不准有兩個識字的。發而下的。更不待說。試問若不使官場。有恩德的縈養着。幹什麼去。也算沒用。搞到極處。若受過教育的。尚可固窮。若沒受教育的。可不就爲非作歹。窮斯濫嗎。(未完)

別錄

▲課餘文藝(續)

(東豐四平街小學校 高三級課餘文藝社)

(戊) 不遺產業以貽禍

致弟書云。予自三十歲以來。即以做官發財爲可恥。以官囊積金貽子孫爲可羞。可恨。故私心立誓。總不靠做官發財。以遺後人。神明鑒臨。余不食言。(畧)蓋兒子若賢。則不靠宦囊。亦能自覓衣食。兒子若不肖。多積一錢。將多造一孽。後來淫佚作惡。必且大玷家聲。故立定此計。決不肯以做官發財。決不肯留銀錢與後人。若祿入較豐。除堂上甘旨之外。盡以周濟親戚族黨之窮者。此我之素志也。

(十七)治家(曾國藩集)

(甲)戒驕傲

致弟書云。諸弟宜常存敬畏。勿謂家有人作官。而遂敢於侮人。已有文學。而遂恃才傲人。

致沅弟書云。吾觀方盛之時。委員在外。氣燄薰灼。言語放肆。往往令人難近。吾輩若專尚強勁。不少斂抑。則委員僕從等。不聞大禍不止。

致沅季二弟書云。余家後輩子弟。從未見過艱苦模樣。眼孔大。口氣大。呼奴喝婢。習慣自然。驕傲之氣。入于膏肓。而不自覺。吾深以爲慮。

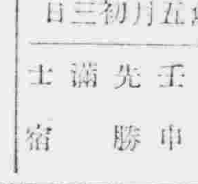

六月二十日

丙寅五月初三日

壬	先	講
申	勝	宿

▲一白之人與其外出受辛勞不如在家有利坐坤西艮吉▲二黑之人易生錯誤爭執之日修造旅行皆因坤丙庚吉▲三碧之人忍耐顯其功效之日賀號開店曖儀皆吉艮巽壬吉▲四綠之人諸事順進之日但外出須防失物西巽壬吉▲五黃之人有虛聲而無實蹟之日萬般注意巽丑東吉▲六白之人今日播种他日有大收穫東乾坤吉▲七赤之人午前吉午後凶東乾壬吉▲八白之人疑慮過深將失良機兼取吉巽乾坤吉▲九紫之人吉凶分歧之日守常業爲安西艮乙吉

廣告

(德國著名良藥)

天津駐奉 內服 世昌洋行

特製育亨賓

此藥專治固本壯陽陰虛腎虧遺精滑精陽物不舉舉而不堅堅而不久房事過度等症服之能有奇效如能常服生精補血延年益壽各西藥房均有代售如有批發者另議每瓶現大洋四角每打四元

總發行奉天小西關祠堂對過 南洋大生藥房

請看與周永成脫離父子關係之廣告

茲有鄙人生子周永成早歲務農頗稱安分不料近年性質大變肆意嫖賭流蕩忘返久不歸家早由鄙人聲明與伊斷絕關係日後無論中外商民與彼有何金錢往還以及或有軌外行爲鄙人概不負責故此除呈報縣公署存案外特此聲明以便週知

懷德縣第七區後安家窩堡粮戶周星橋啓

聲明圖章作廢

啓者胞兄周廣發因事返里由舍來信提明去年八月間在安新刻棟字手戳不知何時丟失業將前經手諸據均另纂新章外向後周廣發之棟字名戳無論發生何項遠近明閒字據以及担保等事概作無效特此聲明

安東廣與裕周志善啓

德惠縣第一區張春田謹啓

敬陳者敝人次子張英倫任意放蕩浪費資財敝人已在縣署呈請宣告禁止產並聲明其脫離關係業蒙批准立案如有與張英倫締結契約交涉財物者敝人概不負責於敝家資產毫不發生效力故登報新聞週知爲禱

會蘭亭啓事

敬啓者今春天道亢旱敝塘井水乾涸以致池盆各座用水每患不足永捞顧客之殷拉動如惶之感用特不惜重資在院發洋井一眼計深數十丈泉水洶湧足敷全塘之用且水味甘芳尤爲省城之冠恐未週知謹此登報聲明

今星期六即陰歷五月三日

伊薩闊歐洲式大馬戲院開幕廣告本大馬戲院每晚准演特請超等名角串演其中有男女騎入跳舞音樂戲法唱曲滑稽空中飛舞武技又有名馬駱駝及其走獸無不俱全乞駕早臨幸勿交臂失之也

星期六日 星期日 四點鐘七點半開馬戲

在滿鐵病院西

空前未有之便宜貨

▲新到德國座鐘 ▲請留心價目

本公司素以信用爲重故每一次減價備受社會熱烈歡迎現由德國運到各種柚木及綠鍍亮座鐘美麗精巧堅固準確誠非常品可比璨爛奪目十分雅緻宜之敝閤書房廳堂客室或辦公室內無不陳宜玆以酬答各界起見特

犧牲血本出售每人限購一隻 欲得者從速請弗交臂失之外埠寄費從優每只抵收二角之郵

票九五折計算

山形柚木座鐘	每只五元八角
長形柚木座鐘	每只五元四角
圓形柚木座鐘	每只五元二角
馬蹄形柚木座鐘	每只四元四角
白漆西式座鐘	每只三元四角
方鍍亮小鬧鐘	每只二元五角
黑電木小打搖鐘	每只一元八角
白鍍長形腰形各式小鐘	每只一元五角
五彩各色小擺鐘	每只一元

以上各貨歸上海總公司獨家經售

●上海南京路盆湯弄東首 愼昌鐘表眼鏡公司啓事

267

資本金一千萬圓

營業科目

一、海陸運輸及一切轉運業務
一、一般倉庫營業
一、代辦保證事項
一、包辦勞力
一、供給關於運輸之資金

（運）國際運送株式會社

本店　東京市新橋驛前
支店　大連市山縣通
分駐　東京　橫濱　京都　大阪　敦賀　下關　門司　釜山　京城　大連　營口　奉天　鐵嶺　長春　哈爾濱　浦潮
運輸接洽日本全國到處皆有

介紹醫院啓事

吾奉向無最完善之公立醫療機關凡患病者莫不仰賴於外國醫院然各國風俗不同語言隔閡之念不便之感實所不免是以同人等募成巨款在小西邊門外公園後設立一公立醫院本公衆慈善之心從事診療內部仿東西各國醫院之設備設有診察處凡內科外科小兒科皮膚花柳病科耳鼻咽喉科產科婦人科眼科等症均能醫治並設有愛克斯光線電氣治療科凡藥力所不能達到諸症亦能應手病除病室採取中西折中式關於喚氣通風等衛生設備無不完善其醫院內一切佈置亦均清雅製藥皆採西法用精良之機械製造並設有藥線部自製脫脂綿紗繃帶誠吾奉醫院所未有至於藥價之低廉施術之精細看護之周到待遇之親切尤爲吾省所有各醫院之特點該醫院現已開幕二載於茲醫治全愈疾病患者已爲數千人成績卓著功効昭然凡困於痾疾者易亟前往診治俾得康護健康同登壽域用特介紹尚知幸注意焉

介紹人　楊霖閣　于雲亭　彭相庭　姜雨亭　張惠霖　畢瑞卿　高鳳舞　佟德一　李香齋　曾子敬　王明宇　陳散六　劉海泉　于濟川　趙鑒屏　張仙舫　林混塵　李鐵珊　陶菊畦等同啟

鐵道
鑛業
諸工用
機器
諸材料

合名會社　藤田洋行

奉天浪速通三層大樓

滊關
滊機
發動機
電動機
發電機
農業用
諸機械

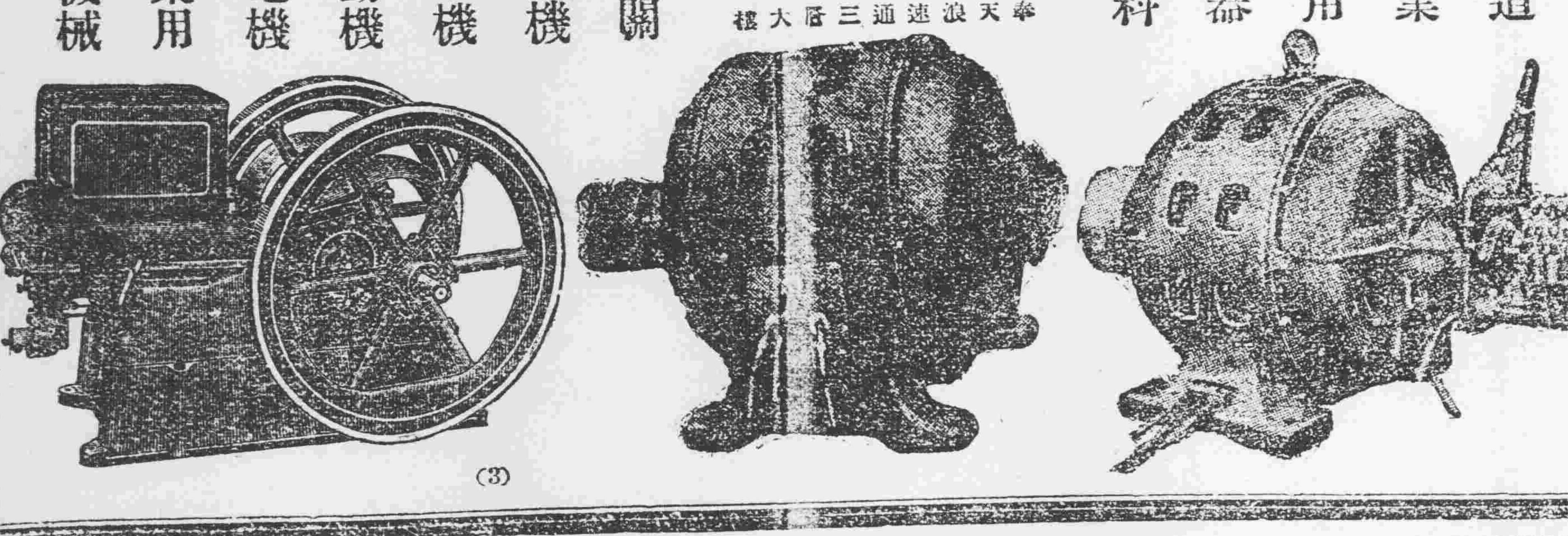

(3)

奉天中街四層大樓　吉順絲房　綢緞呢絨百貨商場　廣告

本號順世界經濟潮流供社會百貨需求統辦環球呢絨綢緞綾羅紗絹平金刺繡化粧國產以及諸般物品普通雜貨四季所售如春紡秋羅夏葛冬裘應有盡有無美不備夙荷明知勿待贅述茲屆夏令又經運到各種新奇紗羅葛紡綾綢縐絹物美價廉特別便宜敬乞中外各界惠顧早臨無任歡迎之至

中國電話（一樓二百九十號　（二樓一千二百九十號
日長電話　批發部一八七六番
日電話　三層樓一八七四番
電報簡碼六二九九

奉天中街省城　同義合綢緞呢絨布莊廣告

駒光馳隙　轉瞬和往暑來時序已遷　敝號諸貨因之亦預　現已運到夏季應用各種羅葛紗絹花式新奇顏色姣鮮　以及最新式　女士雨衣斗蓬　價值猶爲克已　各貨樣名不一　繁多頗難枚舉總之應有盡有　無美不齊　敬特聲明　以迎各界諸君採取　倘蒙外埠函購　郵費包皮統歸敝號自理　聊酬遠道惠顧之勝意矣

代理雷允上六神丸　獨秘玉樹神油
中國電話　綢緞部四九七　批發部四九九　軍服部五〇〇

佳良行　賣最準確的鐘表◎◎
佳良行　賣最美麗的寶石◎◎
佳良行　賣最文雅的粧飾品◎◎
佳良行　賣最便宜的是批發◎
奉天　城內中街電話七百四十號

株式會社　大連機械製作所奉天支店

水道及瓦斯用。鑄鐵管一切並鑄鐵鑄鋼製罐。鐵道車輛諸機械。器具。製作販賣。鐵工。修繕請負

奉天西塔大街三丁目電話長二〇三番　振替大連七一二三番

自轉車并附屬品批發商

滿洲唯一之專門自轉車

奉天春日町一〇　松永商會

電話（三四一番　五二一番
振替大連八三番

鞍山製鐵所專售

自動車用特等汽油　油精
頂上臭油

鞍山德昌公司
電話（一五二番　一一七番　一五一番

獅子牌牙粉

七八歲時之兒童不可不執

爲親母的

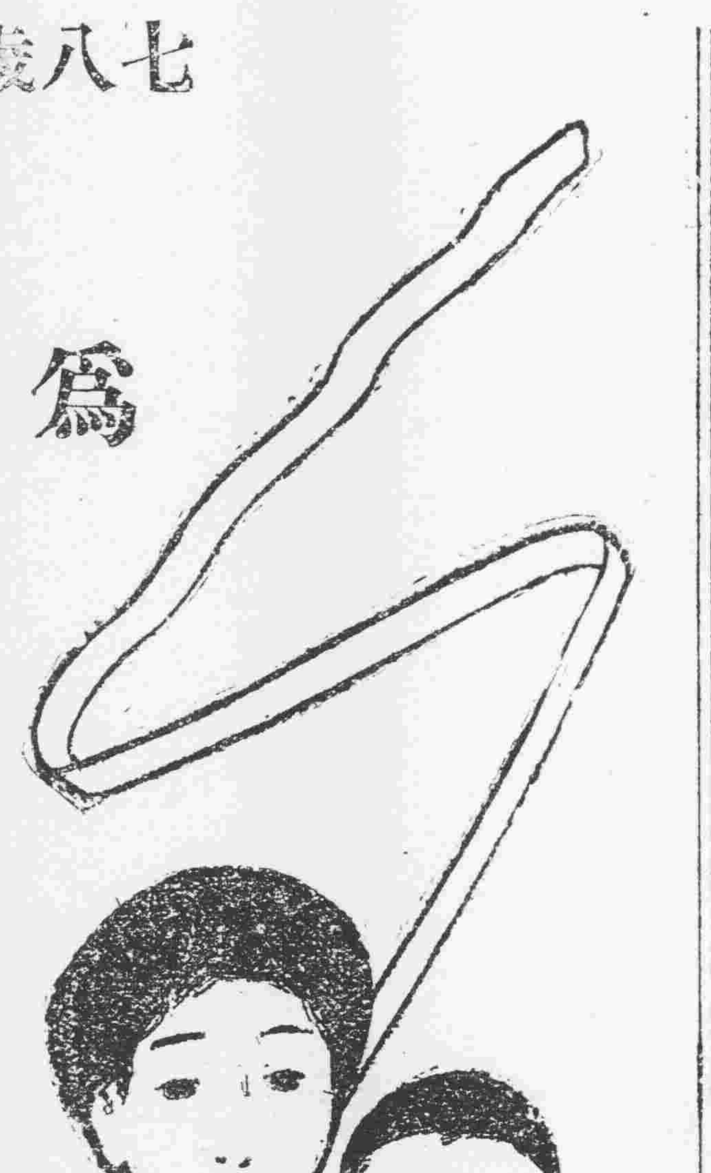

今年入學之兒童齒上之衛生應注意者特列舉於左　願請一讀

▲（齒之衛生宜由兒童時就學年齡時之子女即由生理學上言齒之保障亦殊必要蓋此時齒若不良自然心身之發達落後學業亦將隨而低劣矣

▲『虫牙爲萬病之源』虫牙係胃腸病之病元勿論矣亦窒扶斯腸窒扶斯百日咳猩紅熱麥流集斯結核等病之根元也

▲『良齒易造強體』與其治療莫若先事豫防如顧兒童之健康非先清潔其齒與口不爲功也故早晚使用牙粉刷牙是必要的

▲『獅子牌牙粉』兒童亦宜獅子牌牙粉品質之柔弱刷兒童之齒最適之優良品也專門學者及齒科醫之諸先生莫不推奬者也

獅子牌牙粉本舖

24—14

德國西門子電機廠

謹按電氣事業在選擇機首品敝廠對於承辦電氣事業諸君極願貢其一得之愚凡關於電燈電話電車自來水鐵路開礦及各種實業工廠應用機器電機倘承垂詢必當竭誠奉答并可代爲設計此外并備有各種電料現貨均屬德國本廠最精物品倘祈不吝玉趾惠臨參觀曷勝榮幸

本城商埠三經路路東
中國電話一五三五號　電報掛號六零零七

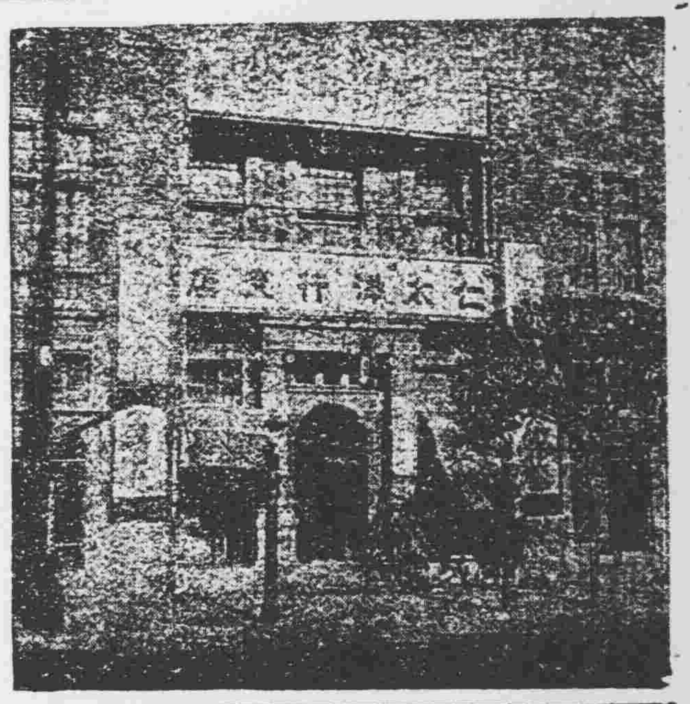

時計部
西洋各國金銀手表烏金白銀夾金十年保險不變的懷表各樣表墜表練俱全

洋服部
敝行新運西法各國絨呢絲沙綢緞各樣衣料男女各式洋服貨眞價廉雨衣料

石帽雜貨部
寶石變石各樣路濱石草帽男女各樣不等西洋雜貨夏季白色鞋靴香水甫粉五金各樣雜貨無所不備諸君早臨奉天日站浪速通